青島時報

社址 湖山路八號 電話 三三五五號 郵政信箱 一四三號
中華郵政特准掛號立券特別[illegible]寄遞之報紙
第三千六百八十二號
今日本報三大張半
登記證 中宣會中字肆壹貳號 內政部警字陸貳捌號
電報掛號 二五一四號
中華民國十三年九月一日發行
印刷所 湖山路國民印刷局

本報價目		廣告價目	
本埠	外埠	普通	特別
零售每份大洋四分 每月大洋一元 半年五元四角 全年十元	每月大洋一元二角 半年六元六角 全年十二元四角	△每英寸每日五角每月三元△全面每月二百元每日五十元△半面每月一百元每日三十元△長期廣告面議	△每英寸每日一元每月五元△全面每月四百元每日七十元△半面二百元每日四十元

浙江興業銀行 特別儲蓄存欵

光緒三十三年創設

有活期的方便——隨時可取

有定期的權利——利息優厚

◎章程◎

一，存入此項存款存入時由本行發給存單為憑計分五元十元五十元一百元二百元五百元一千元七種存數至高額以一千元為度

二，利息照左列存滿月數及年息計算凡不足月之日數及存滿一年不換新單者不計利息一個月至六個月五厘七個月至八個月五厘半九個月至十個月六厘十一個月六厘半十二個月七厘

三，取出存款隨時可取本息一次付清留有印鑑者蓋印於存單未留印鑑者憑單辦理

四，掛失存戶遺失圖章或存單立即通知本行俟查明後照章具保掛失登報作廢

◎儲戶保障◎

資本—另撥五十萬元

公積—已有二十四萬餘元

會計—與營業部完全劃分

帳略—每三個月將貸借對照表登報公佈

責任—全體董事及總經理負無限責任

◎行址◎ 總行：上海北京路 青島支行：河南路十五號

◎電話◎ 經理室：五五一九 營業室：三二〇八 五八八八

交通銀行出租保管箱啓事

查敝行出租之純鋼保管箱大小四種均有空剩茲為貫澈服務宗旨起見特將租價減收七折以示克己凡各界人士欲謀財產安全請駕臨採用無任歡迎

保藏穩固 租價低廉

存取便利 手續簡捷

章程承索即奉 行址中山路九十三號

集腋成裘 聚沙成塔

零存整付儲蓄 為致富之捷徑

備有詳章 承索即奉

中國實業銀行儲蓄部

行址：河南路十三號 電話：五四一二

金城銀行

◎資本七百萬元

◎公積金三百廿萬元

商業部 辦理存款放款匯兌代客買賣公債庫券及一切商業銀行業務

儲蓄部 專營各種存款如活期存款存洋一元即可開戶備有禮券滿期六月即可生利會計獨立責任無限

倉庫部 代客堆存貨物棧租低廉押款便利

總行 天津英租界中街

分行 南京 上海 漢口 大連 北平 鄭州 蘇州 武昌 哈爾濱 開封 定縣 靈寶 石家莊 長沙 常熟 新浦 南通州

青島分行 天津路二十一號

電話 經理室 五一八〇 營業室 三七三八

儲蓄章程函索即寄

招標承辦山東革命先烈紀念堂工程廣告

本辦事處現擬在濟南千佛山東麓建築山東烈士紀念堂等如欲承辦此項工事者自登報之日起至濟南廣智院東街十五號本辦事處或青島萊蕪一路二十號王枚生建築師事務所繳納圖說費十元領取圖樣說明書投標章程標單格式照章投標無論得標與否所繳圖說費概不發還此項標函應連同押款五百元於民國二十四年九月二十五日上午十二時以前向本辦事處投遞過時不收於是日即在本辦事處當衆開標特此廣告

山東革命先烈公葬籌備委員會濟南辦事處啓

上海恒義昇襪廠 青島支店

二週紀念大廉價

流光荏苒，又值秋風，寒露將臨，氣候轉涼，吾人之日常用品，如襪子呢帽時令內衣襯衫領帶、被單線毯・化妝香品等等又須及時添備本廠各種秋季用品均已準備充足，茲值二週紀念，為敬答各界熱烈之愛護起見，自九月二十二日起舉行大廉價三十天以供各界需要

請注意逐日更換之犧牲品

42支雙線男襪每雙一角五分

60支雙線男襪每雙二角

60支雙線夾底男襪每雙二角五分

32支線長統女襪每雙八分

32支雙綫女襪每雙一角六分

雙綫夾底跳舞襪每雙二角二分

380針華盛頓真絲跳舞襪每雙八毛

特製加重真絲男襪每雙一元

四股蜜蜂毛線每磅三元一角

全毛西裝背身每件一元九角

雙線錦地衫每件六角五分

棉毛春秋衫每件六角五分

新式運動衫每件六角五分

繡花蔴紗巾每打二角五分

大號司的光美髮霜每瓶二角五分

全幅印花被單每條一元二角

上等國貨呢帽每頂自八毛起

特別犧牲品

大批厚羢衛生衣每件自八毛起

白斜紋襯衫每件七角贈國貨袖鈕一付

條府綢襯衫每件一元八角贈上等領帶一條

地址濰縣路四十九號 電話三二二一八

蔣委員長昨電韓
黃河堵口應必辦速辦
即少有犧牲亦屬值得因抗水如抗敵之急
韓覆電申述進行情形及工款不足之困難
陸伯鴻登泰山訪馮當晚返京

上海二十四日電　許世英爲蘇北災區急賑事，昨曾與江蘇省府主席陳果夫商定大概辦法，關于蘇省急賑決繼續籌集，特于今晚乘夜車赴滬，向義賑會報告災情，進行賑款募集。

濟南二十四日下午十二時電話　蔣委員長今日電韓云，黃河堵口勢在必辦速辦，犧牲少數，亦屬值得，抗水如抗敵之急，不可將時間放過，由經委會及魯省府協同趕辦，務於明年三月汛期前後竣工，以免再釀成巨災，重損國力民力，韓當覆電申述，努力進行情形，及工款不足之困難狀況，並稱目下料物已齊大半，倘工款撥足，凌汛前即可竣工，亦不至誤事，經委會祕書長秦汾，今日電韓云，續籌堵口費百萬元，奉孔部長諭先由財部撥匯三十萬其餘之款，亦當催請孔部長迅籌撥。

濟南二十四日下午十二時電話　陸伯鴻今日在泰安晤韓，商定十三萬元賑款支配辦法，倘不足時，再由滬方籌劃，旋登泰山訪馮，當晚即返南京。

英財政顧問李滋羅斯抵京時在下關車站與歡迎者合影。（國際社）

費來源如何，均撥由國庫，聞此次捐薪總額至少當在百萬元以上。經理，以資綜一而利振務

銅山二十四日電　六塘水續漲，沭灌危急，灌防黃會電中央，請堵董莊決口，救六十萬災民，保二十萬鹽稅，徐屬豐沛各縣，水勢均落，徐防黃會定二十四日攜賑款藥品赴區施放。

徐州二十四日電　銅沛微運水續漲，各隄忙培高，沭陽六塘河潤河水呈黃色，日漲二三寸，海沭一致電中央，速堵魯決口，海訊，黃水有入灌雲鹽灘勢，將來鹽場漫沒，二十萬畝鹽稅堪虞，

清江浦二十四日電　中運水勢仍漲，上游益緊，窰灣水位已高至二丈七尺，裏運水位亦高，清江閘水位二丈五尺，足證中運水量除洩六塘外，並洩入裏運，

鎮江念四日電　建廳息，自中運流量達千四百餘秒立方公尺後，六塘河流量隨增，形勢危急，額沭東灌等縣長親率民夫對工搶護，得告無虞，乃日前因大潮汛濫，灌河被潮頂托，宣洩不暢，六塘河水位突漲，如柴米河亦告緊急致最近六塘河北隄，在楊口附近出險，沭境成災，幸不甚重，現正由沭東灌等縣調夫搶堵，並救濟災民及由導淮入海工程處派工程師指導進行，以期災區不致擴大，

清江浦二十四日電　黃水分洩入六塘後，水勢頗湧，沭灌現趕培遙堤，免再氾濫，淮陰境內各缺口，已修竣，並將堤身培高一公尺，現趕辦積土。

徐州二十三日電　六塘河現爲黃流入海幹道，洪水浩瀚洶湧澎湃，雖以新浚之河，難容大量之水，致沭灌漣東，各縣，同告危急，茲誌四縣二十三日情形如下，■沭境六塘老堤北岸周碼頭附近老堤，二十一日夜潰決七十公尺，二十二日三條莊新堤受潰水猛冲，塌陷數段，致錢圩各村，同告陸沉，沭陽官民無法護堵，退守柴米河堤作最後防護，■灌雲縣長許協揆，以灌境六塘堤潰，水勢下灌，急徵民夫五千名，搶築南堤，並商調稅警團協助，又徵民夫兩萬名，搶護鹽河東岸堤防，藉固鹽區，並封扣鹽河船隻，以備急用，■東海縣府以沭灌黃流氾濫，本境吃緊，特令各區民衆準備一切，並查封民船，並令導淮工程處頃電沭陽稱錢縣地當沭沂之衝，險工遍全縣，防護工作自較繁重，黃禍未已，來日方長，仍仰繼續努力搶護，以策安全，

日松井大將將來華
調整中日關係
定月初前來負重大使命
已與外相交換對華政策

東京二十三日電　廣田外相決定調整中日兩國全體關係，曾於中國駐日大使蔣作賓回國之際，傳達其意見，謂中國應調整對日根本政策，實行正式提攜，最近因前任軍事參議官松井石根大將，將於下月初旬赴華，廣田外相擬託其調整對華政策，雖稱其赴華目的，係視察中國情形，然松井爲陸軍部內最精通中國事情之人物，且在中國方面，有多數有力知友，其赴華目的，頗堪重視，據聞松井大將業與廣田外相透次會見，交換意見，其使命似頗重要。

東京二十三日電　東報稱，松井大將擬於下月初渡華，視察各地，松井大將爲大亞細亞主義協會之創辦人，今次爲此而退職，松井大將自稱，此行係私人之遊歷，日外務省亦否認帶有官方使命，聞廣田外相已與松井大將交換對華政策，並解釋外務當局之見解，故此行甚堪注目

公務員捐薪助賑
行政院通過實施辦法

南京二十四日電　行政院今晨九時舉行第二三一次會議，汪主席，決議要案，一，決議任命黃宗孝爲僑委會委員，二，河南省府主席劉峙，呈請任命劉樹洪爲河南大學校長決議通過，三，財部孔部長提出中央公務員捐俸助賑收捐辦法細則，請鑒核，決議通過，四，財部孔部長轉呈國府通令進行案決提送民國二十四年水災公賑公債條例及還本付息表，請鑒核，決議通過，送中政會議，

南京二十四日電　財部以中央前所決定中央工務人員助振之捐薪，亟應收集，爰經擬具收捐實施辦法，由孔祥熙提請行政院本週院會討論，聞中央各機關經費來源，原分二種，一，由財部直接支付者，二，由收入機關收入內坐支者，三，由本機關撥支者，在孔提案內，關於此項捐薪收集，不論其機關

王克敏
赴莫干山謁黃
不久即回京北來

南京念三日電　念三日晨九時半王克敏偕唐有壬謁汪院長談二小時辭出，中午應許修直款宴，王準夜車赴滬轉莫干山謁黃郛，約留兩三日即來京北上，

孫科與黃紹雄
在滬會晤後各遄歸

上海二十四日電　立法院長孫科，已於昨晚十一時偕同立法委員吳經熊等，由滬乘坐夜快車入京，處理立法院院務，並接見美國特派來華考察我國幣制專家李滋羅斯爵士，孫氏在滬會先後接見中委黃季陸，及浙江省政府主席黃紹雄兩氏，有所會談，並悉命飛卿，劉維熾，昨晚亦同車入京云。又電　浙江省政府主席黃紹雄氏，二十一日由杭來滬，會分訪立法院孫科，上海市長吳鐵城，及甫經來滬之西南各中委，當汪院長抵滬時，亦往晉謁，黃氏茲以事畢，於昨日下午一時乘自備汽車返杭視事云。

考選會統計
歷屆高考人數
計四千八百九十六人

南京二十四日電　考選委員統會計，自考試院成立至本年八月止，歷屆考試取錄人員如下，計舉行高考二次，普考九次，臨時考試二次，共計十四次，應考人員一四六四六人，內高等四八九六人，普通九七四九人，取錄一一六九人，內高等二三一人，普通九三八人，尚有各省在考試法頒布前舉行之各種考試，呈由該院覆核及格者共七十七種，二三七六人，未計在內。

平瀋通車停皇姑屯
南滿站發現股匪
吉林通化間火車出軌傾覆
路軌先爲匪拆斷致肇巨禍

大連念三日電　由長春開出之二百零一號客車，今晨十二時十五分駛至吉林與通化之間，因匪拆斷路軌，致机車與郵件車均脫軌傾覆，在前導行之鐵甲車一輛，聞警馳回，適中匪覆，車亦翻倒，是役開共死九人，傷十七人，據此間所接消息，匪衆二百餘，於火車脫軌後，即向攻擊，但爲衛兵擊退，吉林已派醫士與看護及援兵馳往失事之處，此案使此間人士大爲驚愕，蓋該段鐵路，保衛特別周密也。

東京二十三日電　今晨接長春消息，長春圖們鐵路東發之火車，駛至距通化西北三十五哩之某地點，因匪毀軌而遇險，旋遭匪劫掠，死十一人，傷九人，由吉林駛出之救護車，亦脫軌傾覆，聞死傷十九人，其中死者幾人，現尚未悉，兩者死傷者，皆爲華人，日人，韓人。

天津二十四日電　唐山電話，瀋陽南滿車站旁，忽發現匪二百餘，欲向車站行搶，日軍大隊往剿，發生激戰，昨夜始將匪擊散，匪死四十三名，日軍亦死傷數十，傷匪十餘，平瀋路沿線，戒備甚嚴，平瀋車暫停於皇姑屯，

北平二十四日電　瀋南滿站附近十二里地方，念一日夜忽來匪二百餘，欲入站行搶，日軍聞訊，當調隊往剿，與匪激戰，至念二日晨匪始敗散，結果日軍死五十六，匪死四十三，刻平瀋車關外段已實行戒嚴，

沈鴻烈
赴綏轉蘭州

歸綏念四日電　沈鴻烈念三日來綏，定念五日赴包頭飛蘭州，

蘇營業稅
奉財咨免徵竹筍

南京二十四日電　蘇宜興農民，請免竹筍營業稅，財部已咨蘇省府轉飭遵辦，又政院令財部核議東台商民請照浙省成案，免除牙行代征營業稅案，財部已令蘇財廳查明辦理，

朱毛等股勢將瓦解
川剿匪軍獲勝
陳繼承電告擊斃徐匪

成都二十四日電　陳繼承二十二日電呈蔣委員長，謂軍長道源，據稱前方二十一日來電稱，五十師朱旅，據所俘赤匪供稱，徐匪彥剛在雲居山下附近，當飭各團分別進剿，二十一日拂曉，楊團遇徐匪一股，經與李團包圍，已將匪擊散，斬獲甚多，並將徐匪擊斃等情，已令繼續搜剿，並將徐匪彥剛屍身攝影連同首級證物，一併解部，

重慶念四日電　鄧錫侯電渝報告，該部最近剿匪情況進展甚速，並稱朱毛徐各匪，內部頗不安定，有將瓦解投誠之勢，

成都念四日電　中央執委會以二十軍堵剿朱毛迭奏膚功，特電楊森及全體官兵嘉慰，楊頃覆電表示感激之忱，

成都念四日電　年來本軍參加剿匪於贛閩湘鄂川滇黔各省，無役不從，效忠用命，不避艱險，因之殉難如王隊長伯嶽等，先後殺身成仁者，約二十餘人，其爲國犧牲精神，可憫可嘉，茲定於本年十月十五日在成都舉行追悼空軍剿匪殉難將士大會，如蒙寵賜誄章，希期前惠下，以慰幽魂，用誌哀悼，爲禱，追悼空軍剿匪殉難將士大會籌備處養。

南昌二十四日電　徐匪彥剛，日前竄至永修縣境，十九日晚，在朱坑被五十師一四九旅二九七團便衣隊擊斃，現屍首已解宜豐師部，徐匪就戮，爲禍湘鄂贛邊境之股匪肅清矣，

長沙二十四日電　五十師朱旅長剛偉昨電省略稱，匪首徐彥剛業經本旅二九七團在雲居山擊斃，並俘獲偽參謀長方浩然一名，繳獲輕重機槍甚多。

羅斯遊首都名勝
昨晚乘夜車返滬

南京二十四日電　英經濟考察專員李滋羅斯爵士抵京後，分謁我政府當局，並應孔部長款宴，今晨九時行政院會議各部會長官全體參加，未克會晤，故由英大使賈法幹陪同李氏，乘車於今晨遊覽首都名勝，當午應大使館宴，定午後二時分別訪經委會祕書長秦汾，交長朱家驊，午後四時在孔公館舉行茶話會，晚七時應汪院長歡宴，十一時乘夜車附掛花

祀孔禮
粵省昨日舉行

香港二十四日電　粵省府於二十四日昧爽，在大成殿舉行祀孔禮。

宋哲元在西苑
檢閱馮師
定期招待各外賓
劉家鸞任參謀長

北平二十四日電　宋哲元秦德純二十三日晨八時赴西苑檢閱馮治安部，宋下午拜訪各公使，定二十八日在衛戍部招待外賓，週後赴察，衛戍部二十三日發表劉家鸞爲參謀長，經理處長孫瀞生，副官處長劉俊卿。

北平二十三日電　二十三日晨宋哲元在西苑檢閱馮治安部，對將士勉以盡忠報國，保衛人民，勤苦耐勞等語，宋因稍受感冒，故著棉衣，即晚吳佩孚在豐澤園，商震在寓，袁良在市府宴宋，宋二十二日訪平各當局，二十四日訪平銀行及商會領袖，二十三日並正式任家鸞爲參謀長，孫瀞生爲經理處長，劉俊卿爲副官處長，

北平二十四日電　二十三日午後宋哲元偕譯員陳覺生趙君豪王澤民，訪各使館，秦德純蕭振瀛，定二十四日返察，

北平二十四日電　日代辦若杉定二十六日晚七時款宴宋哲元，並邀各軍政要人作陪，

北平二十四日電　土肥原頃由瀋經承德飛張，秦德純返後將宴土。

江寧法院
將改爲首都法院
院長已內定
組織將擴大

南京念四日電　江寧地院，決於十月一日改爲首都法院，組織及預算已由司法部擬定，院長由薦任升爲簡任，人選亦已內定，內部組織將略加擴大，嗣後行政方面，直屬司法部，上訴機關則爲鎮江高五分院。

殷汝耕偕竹下
視察薊密區公署
冀建廳積極整頓煤礦

北平念三日電　殷汝耕念三日晨八時偕日駐榆特務機關長竹下，乘車赴通縣視察薊密區公署，定即晚返平，日內將巡視戰區各縣，

北平念四日電　日學生遊角山中途被劫案，日經獲一匪後，供稱餘匪均潛於高建莊二郎廟茶棚等處，公安局據供派警往剿，先後與匪激戰三次，結果獲匪念餘名，匪首劉福明亦在內，此案可告一段落，

天津二十四日電　冀建廳以整頓礦業爲本年中心工作，派呂技正今晨到津與實業界有所接洽，據語記者，井陘正豐兩礦，訂立合銷辦法，旋因故取銷，現爲發展營業，提高煤價，又協定分產合銷辦法，業經簽字，在石裝設井陘兩礦銷煤處，今日起開始實行，

蝗害
烟莖治之　極有效驗

南京二十四日電　中央農業實驗所，以本年螟害劇烈，曾研究插烟莖治螟極有效驗，茲特派技正蔡邦華赴浙各縣及京滬鐵路一帶調查情況，以作冬季治螟之參考。

日人考察陝西
朝鮮飛行家愼鏞到平

西安念三日電　東方文學院研究員日人稻葉誠一行四人，念二日晚由平來陝考察文化建設，並遊覽，定日內仍返平，

南京二十三日電　朝鮮飛行家愼鏞，偕機師扳出源吾二十三日下午三時二十分由青駕機飛抵本京，中日兩方均派員在場歡迎，愼等下機後即赴日領館休息，晚七時日總領須磨在領館款宴，聞唐有壬定念四日在京稍遊，念五日上午九時飛滬，

西公旗糾紛案
鄂奇光負責調解
已有結果返綏向傅報告
趙丕廉已離平南下返京

歸綏二十四日電　鄂奇光調解西公旂事，偕亢仁返綏，當晚謁傅作義報告，二十三日赴運衛罕旂雪王府調雪王，已有結果，日內返京復命，

北平二十四日電　趙丕廉二十三日下午六時五十分乘車返京，據趙談，西公旂糾紛案，中央已派傅作義鄂奇光調查眞象，須視有無必要，再行決定，蒙政會保自目前往調處，總期早日和平解決，中央是否另派大員前往調處，無統制之權力，余於六中全會前不擬北上。

護班專使誠允
談班禪入藏期
護送經費尚未領到
月初赴青謁班商洽

南京念四日電　護班專使誠允念三日談稱，班禪預定下月初由青啓程，現因班西行經費僅領得念萬，護送專使部份經費，亦未具領，故行期未確定，但至遲下月必定成行，本人擬下月初先乘車赴西安，改機飛青，再與班商定啓程日期，此行由西寧至拉薩，所過均高山峻嶺，拔海萬尺以上，終年積雪不消，步行須八十餘日始達，班禪僅帶少數衛隊同行，以策安全，外傳將帶軍隊若干前往，絕非確實，本人留藏久暫不能預定，將來循海道東返。

駐華法大使
韋禮敦突逝世
中法外交界同深哀悼

北平二十四日電　法國駐華全權公使韋禮敦，於昨夜十時因患心臟病去世，中法外交界人士聞訊，殊深哀悼。

北平二十四日路透電　法國駐華大使韋禮敦，今日突在平逝世，其病死原因，衆信係心臟衰弱所致云。

南京二十四日電　法駐華大使韋禮敦，昨夜在北平使館逝世，我外交部接到駐平特派員辦事處來電報告後，即由汪院長兼外長，於今日致電韋使夫人唁慰，同時外部已電我駐法代辦蕭繼榮，以政府名義向法外部表示唁忱。

剿匪兵車出軌
隴海路張茅站
▲計傾覆五輛　▲死二百餘人

北平廿四日路透電，據鄭州方面電訊，昨日隴海路兵車一列在陝州地方傾覆，該車係裝運湖南南部軍隊赴陝西，以增厚中央剿匪軍力，不知何故，機車忽在陝州十五哩之張茅地方傾覆，其後五輛貨車，亦隨之翻下，內裝砲兵約二百名，現死傷確數，雖尚未可知，但衆信必爲數不少。

鄭州廿三日電，隴海路西上甲車，在張茅站出軌，機車及兵車五輛，倒於溝內，死傷各二百餘人，路局將出軌車輛調開，快車照常通行，

川陝電話綫
交部即將興修
綫路自西安達川北　長數千里現已勘定

南京二十四日電　交部爲開展西北交通，決設川陝聯絡電話綫，綫路經勘定自西安經扶風，岐山，至褒城，南鄭，以達北川，綿延數千里，並已與川陝當局商定，各縣電桿費二百萬，不敷數由交部補助，不久即將動工。

社論
列強支配下的中國經濟

八十餘年以來，中國的經濟生命完全操於列強之手。在表面上，中國雖然維持着名義的獨立國；而在實際上，所謂瓜分共管早已見諸事實。惟自九一八事件發生以後，列強在中國的經濟勢力起了重大的變化，這是很顯明的，日本對於支配中國經濟一躍而爲最超等的地位，英美等國旁落其後，大有每況愈下之勢。當本年六月中，華北局勢再度緊張，日本在事實上已囊括黃河以北各省的經濟利益。英國突然徵取美法意等國的同意，共同派遣專家來華，會商中國的財政問題，並計劃於九月間在南京舉行貨幣會議。日方一再表示堅決反對，會議之召集終作罷論；但英國高等經濟專家李滋羅斯爵士來華之舉，現在已經實現了。

列強派遣經濟專家來華調查貨幣財政情形，美其名曰：『謀中國經濟的改善。』那麼，此次李滋羅斯來華，豈不是中國國民的救星？可是，事實絕不會這樣簡單的。列強本身的經濟，尚且不能改善，反有餘力來援助中國的經濟。無疑的，正所謂醉翁之意不在酒啊。世界的經濟日趨恐慌，各資本帝國主義國家不得不向弱小民族侵略，以求解救其本身的危機。在弱肉強食之下，終於使中國的民族工業無從興起，使中國的農村經濟加重破產，到現在幾乎無可剝削無可吮吸了。於是列強對於中國的支配又改變方向，另求新的策略。這新的策略，便是對華經濟的援助，謀中國經濟的改善。期待中國民衆的購買力漸漸的培養起來，以供其再度的吮吸剝削。這是我們應當切實認識清楚的。

據最近美國遠東問題專家貝弗氏（Nathemiel Peffer）發表列強對華經濟論文中的統計。在恐慌發生的前一年，美國對華輸出達一七〇·〇〇〇·〇〇〇元美金，英國本部對華輸出達九〇·〇〇〇·〇〇〇元美金，英國全部對華輸出竟達三三〇·〇〇〇·〇〇〇元美金；但在一九三四年，美國對華輸出僅達一〇·〇〇〇·〇〇〇元美金；英國對華輸出已跌至二〇·〇〇〇·〇〇〇元美金。這些可驚的數字，證明中國民衆購買力之薄弱，行將無可吮吸。然而列強的經濟專家並不因此而灰心，他們正在積極計劃，謀中國經濟的改善，提高中國民衆的購買力，繼續作列強過剩商品的消費者。

誠然，中國的經濟需要改善。在改善的過程中，也免不了要利用外資。然而，中國畢竟是中國人的中國，我們爲了自己的生命提高購買力，可；爲了供人家的剝削而提高購買力，則不可。經濟是我們的命脈，操之在我則存，操之在人則亡。望我舉國上下及時猛省，保持主人的地位，切不可任人擺佈，至死不知覺悟！

意亞糾紛國聯調解無效
時局突轉惡劣
對建議意存奢望
特會決提報告書

日內瓦二十三日電　意國堅決要求必以毗連伊里特里之土地，割與意國，並許意國對於亞國本部，有一種管轄權，故意亞爭議，現漸趨近破裂之點，衆認時局幾已無望，並料意國有退出國聯之可能，此間人士現抱悲觀，恐意亞觀念點，永不能融洽，意國反對五人特委會提議之態度，依然未變，

據今日消息，亞意已接受五人特委會之提議，惟須保全其主權，詳則尚須討論，法總理賴代爾，今晨由巴黎抵此，即與意代表阿洛錫，特委會主席瑪達里亞迦晤談，午前十一時，舉行五人特委會會議，聞阿洛錫向之提出意國正式答覆特委會提議之文，會議時間極短，僅數分鐘，即發出公報，僅謂，五人特委會今晨集議，紀錄亞國依允本會建議之覆文，並研究附載意見之意國覆文，特委會決定向國聯行政院報告，從公文等而可顯見之一般局勢云，

主席瑪達里亞迦，午後將與意亞雙方代表會晤，明日再舉行特委會會議，以草擬致國聯行政院之報告書，陳述調解失敗之經過情形，聞明日會議時，特委會將研究國聯盟約第十五條之條文，俾作國聯此後行動之根據，

日內瓦二十三日電　國聯會秘書處頃發表公報稱，意亞爭端小組委員會，頃於今晨舉行會議，當就亞比西尼亞國接受該委員會建議案之復文，暨意國政府之答案，加以討論，並議決向行政院提出報告書，用以說明時局情形云，一般人以為，該委員會因意亞兩國復文，均已遞到，並因現行爭端所牽涉之利益，極其重要，實有諭示行政院之必要，爰乃決定向行政院提出報告書，該小組委員會並定明日舉行會議，擬定報告書，送達行政院，此項報告書，當包括該委員會成立以來，所作各項談判一切關係文件，一般人預料行政院當於明日午後或後日舉行會議，討論此項報告書，再者，法國總理賴伐爾，業於今晨該委員會開會之前，與意國總代表亞洛亞西相會晤，同時英國不管部閣員艾登，亦與該委員會主席瑪達里亞迦有所商談，

日內瓦二十三日電　五國委員會今晨開會，決於明日續開，以便對國聯行政院草擬委員會調解失敗之報告復文，俾歐界消息，意代表亞洛西送交委員會之墨索里尼，委員會認為不能接受，據墨氏要求，

■由亞國割一地帶，俾意屬索立特利與索謀里得以啣接，同時更割亞京東部地若干與意，

■為酬償亞國之割地計，由意大利於意屬殖民地中給以海口，

■亞國完全解除武裝，

■國為維持治安所必要之警察，須受意國支配，

日內瓦二十三日電　觀察家相信，意亞兩國答復小組委員會之後，意亞爭端局勢，業已臻於絕頂，緣亞國政府對於該委員會所提出之和平解決計劃，既已表示接受，則意國在法理上即當遵守國聯會盟約第十五條第六項之約束，而不得向該國任意宣戰，但以意相墨索里尼昨日所提出各項要求而論，殆將亞國劃歸意國管理，既非國聯會所能接受，而在英國代表團方面，則以為小組委員會所提出之建議案，當認為最大限度，決無再進一步之可能，蓋此項建議案，對於意國所提要求，可謂已經滿足，該委員會主張改組亞國經濟機構，即所以符合意國願望也，加之，此項建議若果提出行政院，向之請示辦理，則行政院擬於本身資格，未必定能贊同，因而意國所可獲取者，當在小組委員會建議案之下矣云。

歐洲風雲變幻多
英意又感矛盾
英國態度甚強硬
兩方關係已堪虞

羅馬二十三日電　據此間聲稱，意國目前不致退出國聯，必俟被迫不得不退出時，始擬出此，意國之態度，縱不和諧，而殊屬正當云，按此間報紙近來未倡意國當退出國聯之說，此節殊可注意也，負責發言人並對路透訪員聲稱，和解意亞爭議之門，現仍開放，意國刻待國聯方面之新提議，五人特委會近提議中所未載之最低之討論基礎，或可於新提議中見之，意國並未提出答案云。

倫敦念二日電，英國駐意大使德魯蒙爵士，頃奉政府訓令，晉謁意國首相兼外長墨索里尼舉行談話，此舉對於目前事變發展，有極重要之影響，蓋自最近爭端發生以來，計意大使德魯蒙，始終僅與意國外次蘇維匐接洽一切，（即本月二十日意內閣拒絕五國建議案交前夕）今與意相墨索里尼晤對一堂，則意國對亞比西尼亞是否有在政治方面覓求妥協之可能，英意兩國間之緊張關係，是否可設法緩和，不難就兩人談話覘知矣，按就上星期經過之種種事實，最堪注目者，即除意大利與亞比西尼亞之衝突外，復加上英國與意大利之衝突，此種情形，乃係逐步造成，最初係由於意國報紙作攻擊英國之論調，於是英國乃決定以空前未有之規模，在地中海集中海軍艦隊，最後意國為報復計，亦調遣潛水艇多艘，在地中海及紅海四出活動，而尤關重要者，則為意國派軍隊約八萬人駐防埃及邊境之一舉，有是種種，英意兩國關係，已成劍拔弩張之勢，尤有足注意者，今夜外交部發表之公報，（見後）陳述德魯蒙與蘇維匐所作之談話，僅以兩國海軍預防措置為限，而於亞比西尼亞問題，則不着一字，可見此項公報，已默認純粹英意兩國間衝突之存在，又日前意國方面示意，如英國停止在地中海集中海軍艦隊，則意國亦可取銷埃及邊境軍事措置，此層為英國方面所拒絕，公報中亦未加以提及，由是可見英意兩國在軍事方面衝突形勢，迄未消減，

反之，國聯會與意國間之衝突，則較諸日前，已大見改善，昨日意國內閣發表之公報，第一次表示接受，與國聯會談判意亞問題，意國代表阿洛亞西並在日內瓦提出對於五國小組委員會建議之意見，（詳見後）凡此均足以證明意國對於國聯會，已留轉圜餘地，據熟悉意國政治人士所稱，意相墨索里尼前雖聲明凡一切對意國之制裁行動，悉當視為戰爭行為，今則已準備接受，不視經濟制裁為戰爭行為，此種趨向，倘能賡續演進，則意亞衝突，或可限於意亞兩國而止，不至專行牽動歐洲大局，此係就意國與國聯會之關係而論，

但就英意兩國之關係，則仍屬極可憂慮，政界人士以為，英國內閣，意見分為兩派，首相鮑爾溫與外相霍爾，均傾向溫和，不欲操切從事，然海軍部及殖民部方面，則較為急進，該兩部之意見，對於內閣政策，實有決定之影響，昨日外交部發表之公報，對於英國不滿意之各點，仍加以申述，可見英國內閣未變其原來態度，惟財相張伯倫昨日在蘇格蘭凱棱地方發表之演說，則又係一種溫和之表示，總之，和平與戰爭，究出何途，要當視英意兩國海軍艦隊，是否發生意外事端以為斷耳。

哈瓦斯羅馬二十三日電　外國觀察家以為意國人民對於意亞爭端，現正靜待國際局勢發展，而安度其日常生活，批間并無大戰前夕氣象，各報評論國聯會行政院小組委員會之建議案，類皆以為該委員會雖已承認亞國機構實有改組之必要，但所提計畫，僅以改組行政機構為限，抑知改組行政，苟無堅固之基礎，質言之，苟非將亞國全國徹底加以改造，殊鮮成功之[illegible]云云

羅馬二十三日電　自英國集中陸軍於地，倘內閣一旦議決戰爭為不可避免，英皇雖愛好和平，亦必贊成其決議，而全國人民，將競起為英皇之後盾且如英意開戰，他國亦將捲入漩渦，蓋英法二國，為天然之友邦，且向來共同擁護國聯，法國在大陸上亦甚多聯絡，一方面意國亦並不孤立也。

美陸軍參謀長建議
陸空軍五年計劃
主張每年應添造
飛機八百架之多

華盛頓二十二日電　美國陸軍參謀長麥剛塞將軍，今日向羅斯福總統提出年報，主張於此後五年內，應每年添造飛機八百架，菲律賓自治政府之軍事顧問，此項大事擴充空軍之建議，可視為其對美國陸軍之臨別贈言，麥氏報告並稱，陸軍今以國會不復作梗，已步入發展為相當防衛力及適應國家最低限度之需要之財政年度，此然一九二二年之第一次，

麥氏並於報告中，陳述其陸軍五年計劃如下，

■凡用牲畜之處，須設法馬達化。

■每一步兵須有半自動之新式快槍，警備兵步須繼之給以此項新式軍器。

■一切野砲概須現代化。

■各軍須有高射砲之設備。

■繼續實驗化學戰術。

■漸次積儲軍火。

廣東
眼藥大王
不用針刀能去眼膜
任何眼疾用藥準好
電話購藥　可以專送

●去眼膜藥每料售洋五元二角。●除點去翳藥每料售洋二元一角●普通光明眼藥，每料大洋三角五分，●去眼膠藥水，每瓶六角，二角，一角

青島至誠藥社獨家經售（並無第二家）
總店：青島東平路三十六號（電話五一七五號）
第一支店：青島中山路國貨商場內（電話六六四零）
第二支店：青島東鎮遼城路二十三號

兒科專藥
嬰童萬安散
每包二角
行銷中外　世界馳名　家庭必備。

凡小兒痰熱積聚，胸腸脹滿，不思乳食，甚則氣急痰壅，目瞪口噤，狀類驚風，實是痰閉，宜服此散，必獲奇效，又小兒疳積，乳積蟲癖，膨脹肚大，青筋，腹痛，大便酸臭，不思食，夜不安眠，或傷食嘔吐，一腹脹，瀉痢瘧疾，大便不通……服之無不神效，又小兒初生三日內服一厘，去胎毒，能免天花痘疹，又男女老幼上焦火盛，口舌生瘡，胃病，羊癇風等症，服之亦極神效。

總發行，青島至誠藥社（認明字號）（以免誤購）
總店，青島東平路卅六號（電話五一七五）
第一支店，青島中山路國貨商場內電話六六四〇
第二支店，青島東鎮遼城路二十三號
（電話購藥，可以專送）
（本外埠各大藥房商店均有經售）

香港大學文學士
前蘇州維多書院院長
毛秉信教授英文及簿記學啓事

鄙人富有教授經驗能使學者于三個月內精通文法及簿記學于六個月內說作通順如完全未學者須多費一個月學習拼音基礎後均能保證成功實事求是不事虛張現擬於公餘之暇担任團體或公館教授能操廣東上海及普通語如有意爲子弟求深造而欲速成者請函下列地址書明酬報及教授人數無不應命也並可于指定時間準時到課如個人欲移步就學者亦可來函或電話接洽可也

湖北路三十四號　電話六二四七號　遠東清潔所
中山路二十四號　電話五二八五號　華德洋行營業部
經理毛秉信啓

大贈品
理髮器具秋季特賣　起九月一日止九月三十日
迴轉椅子　洗面器　消毒器　電按摩器　電風器　火鉗子
單手推子各種　雙手推子各種　理髮用鋏各種　剃刀各種　化粧品類　其他理髮用具悉完備　並五金雜貨批發零售
青島市場三路電氣館鄰
江戶屋理髮器具商店
電呼三零七三番

美國自來水筆贈券
式樣美觀　經久耐用　貨物不合　包退還洋
注意　筆頭反正面

新到美國14K眞金尖自來水筆多種。式樣美觀。書寫伶利，永不漏水。特犧牲一月。以供各界試用。剪報附洋一元三角。當寄上美國14K眞金自來水筆郎脫牌一枝。贈派可牌一枝。金筆頭二枝。美金新生活紀念鉛二只。每人限購五份。買五份。再加贈美國高鉛筆五打。郵票通用。掛號寄來
上海廣東路212東華商號

福祿壽大戲院
九月二十五　二十六　二十七　二十八日公映
一九三五年
情歌妙舞

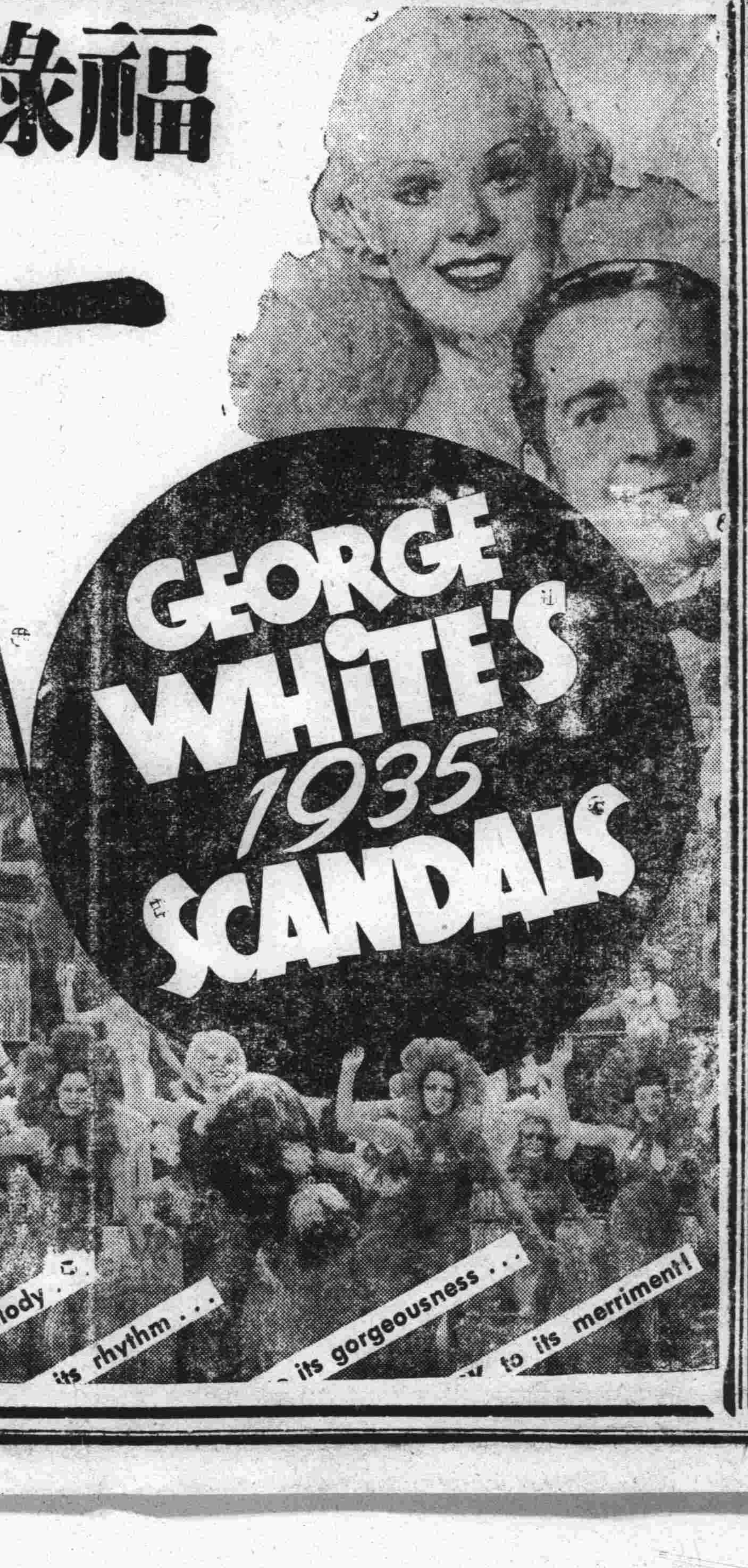

燦爛奪目的新奇舞蹈！突梯滑稽的幽默笑料！
福斯公司一年一度的無敵大貢獻
紅極一時的十大明星，全美挑選出來的卅美女，歌星舞星二百餘人，富麗奢華的八大場面，一千餘種鮮豔服飾，新譜名曲六支。
勢必擁擠　務請早臨　時間照常　價目仍舊
詹姆士鄧新傑作
女明星愛麗絲費上海小姐
麗達洛勃蒂等合演
風流浪漫歌舞熱情鉅片
喬治懷德親自監製品

明星大戲院
◀今日起映▶
鉅片來矣！請勿錯過！
有點石成金之術！有起死回生之妙！
裸體女神的石像一一復活
由發明家霍克率領逃出博物院大闊百老匯
神秘滑稽　幻石化人　想入非非
戴了神仙戒可以點石成人
仙女下凡與人同樂游泳池內豔態畢呈特別放蕩格外風流如此奇觀人世罕見
"Night Lifeof the Goods"
環球公司超等出品
亞倫毛勃萊及美國小姐弗洛玲麥金納合演理想神奇大鉅片
注意加映環球特萌精美短片數種

炎熱逼人 空氣蒸鬱 頭痛……頻作

愼勿任頭痛減低君之抵抗力。取亞士北羅兩三片和水吞服之。則頭痛之患。大都數分鐘內卽被驅除。人或以爲悶熱天氣之下。頭痛自所不免。此大誤也。要知素極健康之人。有時亦患頭痛。蓋天氣炎熱，驕陽逼人，空氣蒸鬱，寢不成寐，均足減低身體之抵抗力。結果則頭痛頻作。亞士北羅在君精力爲之虧耗，以致沒精打采，易於作怒，神志不甯，體氣不適以前。迅能驅除頭痛之患。其奏效也。非常溫和。毫不爲害。因其藥質純粹。絕不含有可疑或危險之解毒劑。府中宜常備亞士北羅，以制止傷風，流行性感冒，風濕骨痛，骨痛熱，神經炎，等症。此乃防止夏季日常小疾之一種安全保險。功用迅速可靠。毫不損害心臟。

ASPRO REG. TRADE MARK

英國 亞士北羅藥片 製於英屬澳大利亞

無害心臟

五分鐘至十分鐘內奏效

試服樣盒每盒五片 中盒二十片 大盒七十片

青島總經理 (地址)膠縣路十八號 電話七七二五號

各大藥房均有出售

律師周鋒事務所啓事

啓者敝律師玆受任青島雙蚨麵粉股份有限公司常年法律顧問如有侵害該公司法益者敝律師有依法保障之責此啓

事務所曲阜路十五號　電話六六一一號

律師孫承瑗爲受任建築業同業公會法律顧問通告

本律師玆受任青島市建築業同業公會常年法律顧問嗣後如有侵害該公會法益者本律師當依法保障之責特此通告

律師事務所中山路一零一號　電話四二六八號

不要懸繫

當君需要潤腸藥品之時君必欲知其藥確能產生所期之結果殊不欲一心懸繫以爲此藥果否有效或何時見效苟有此種問題發生之時則吞服清導丸最爲適當此丸可於臨睡吞服其潤腸工作開始之際正君好夢方酣之時翌晨其微利功能之可期猶之日出東方之可必也

閒嘗一服清導丸以保其健康之人們遍環球無慮千萬良以此丸實爲惟一可靠之潤腸劑凡便秘肝火胆疾頭痛舌苦痔瘡以及面瘡口臭等症均極神效清導丸各藥房均有出售或向上海江西路四五一號韋廉士醫生藥局函購每瓶大洋七角六瓶三元五角郵力在內

盛偉成女牙醫生

療治婦女疾病

上海女牙醫讚羨韋廉士醫生紅色補丸之靈效

療治婦科各症以及許多婦女身體虛弱而不得不勉强工作之痛苦世界各地千萬女子婦人曾經服過韋廉士醫生紅色補丸者莫不同聲讚羨此世界馳名補血健腦聖藥去病强身之靈效盛偉成醫生卽其最近之一例也盛醫生爲一有名之女牙醫其診所設在上海南京路大陸商場五樓其來書云「敝人身體衰弱月信失調頭暈腦疲夜不安睡腰部酸楚辦事乏力後閱報載韋廉士醫生紅色補丸之功因卽試之不久卽覺經期復常精神飽滿體力加增辦事有力余又服用韋廉士紅色清導丸以治便祕肝火效驗亦宏」君之夫人令堂姊妹成令嬡如患婦科特症或身體衰弱操作無力是乃彼之血液需要一服韋廉士醫生紅色補丸以補益之也請卽與其一服以恢復其健康必要時亦可佐以潤腸聖品韋廉士紅色清導丸此兩種韋廉士醫生家用良藥各藥房皆有出售或逕向上海江西路四五一號韋廉士醫生藥局購買定價韋廉士醫生紅色補丸每瓶大洋一元五角六瓶八元清導丸每瓶大洋七角六瓶三元五角郵力一槪不取

強國強種　補劑偉大

趙濟倉

長命補腎軍

鎖精固髓奪天造化　如用霸藥天誅卽滅

王道國藥補力雄偉　白髮轉黑返老還童

本品係濟倉氏心血結晶提取貴重國藥人參鹿茸等及羊牛童獸腎髓精華監製而成專治腎虧遺精腎萎早洩誤犯手淫發育不全見色妄動生癩無能房事過度衰弱失眠腰酸背痛子嗣絕望等症家庭幸福端賴肓情證性苦患腎病事實離奇甚或愛妻離散厭世輕生濟倉氏濟世有心提倡此靈藥一經試服使爾夫婦偉藥花好月圓事業宏圖精神百倍救人隱病暗疾何止千萬遺精滑精當日立止誠有不可思議之奇效每瓶五角特製一元爲確證功效起見買一送一先吃一瓶無效立可退藥還洋郵購寄費加二市上影射劣藥甚多購者認明趙濟倉字樣幸勿受愚

買一送一

普通五角每打五元　特製一元每打十元

濟南總代理店　緯三路張璧子廣告藥品部

◎青島經售處◎　金鄉路　泰山路　太和春藥房　宏濟堂藥店

江蘇省東海縣政府招標通告

本府玆擬招標承建新監所東院房屋及院牆外圍牆工程如有建築公司或營造廠有志承辦者來府繳納圖樣章則印刷費五元保證金一百元領取圖樣說明書施工細則標單等件於開標以前親自來府將標單固封投入標櫃定十月一日上午十時在本府大堂當衆開標特此通告

東海縣政府新監所建築工程招標規則

一、投標人限本國國籍曾經各省市登記營造廠或建築公司合格者可照章投標

一、投標人領取標單後應將空白處逐項塡註數目用大楷塡寫并用數字標明簽名用中文加蓋圖章標單應塡寫整齊不得塗改刪削

一、投標人不得用口頭電報電話接洽標單事務并如於圖樣或文件上發見歧異遺漏之點或意義不明之處應用書面向本府建築師詢問由建築師用書面答復投標人如用口頭詢問或接洽者建築師均不負責

一、投標人應先詳細閱看圖樣說明書及各項章則實地察勘工程地址以明瞭當地之情形及環境之支配並應將所有之工料費用爲合同上所規定者悉數列入標價之內

一、標單之審定以投標人資格成績及估價正確標價低廉爲標準如經本府審查認爲均不適宜時得將全部取消另行招標

一、投標人於本府發出承認該商承包之通告五日內須來府訂立合同并繳納保證金一千元工程保證金於本工程完全竣工驗收清楚後發還之如訂立合同後不能如期開工者即將其所繳之工程保證金沒收并依次以候補得標人遞補

一、本工程（包括說明書所列各工程）最高標價爲二萬四千六百七十五元

一、投標時所繳之圖樣章則印刷費五元不論得標與否槪不發還保證金一百元如不得標時則於三日內發還其得標而不願承辦者則將保證金沒收

一、本附件規則開列於后　（一）工程圖樣　（二）工程說明書　（三）施工細則　（四）標單　（五）工料單價　（六）標封

上海耀華電器廠啓事本廠出品

天光手鎗耀華等牌電筒　手鎗勝利耀華等牌電池　滿意明星福安等牌電泡　及電燈泡等惟推廣起見

△今委定經理四家

山東電料行　肥城路八號　電話二九一一

源興電業　海泊路四四號　電話四八五五

中魯電業　遼寧路二四四號　電話五四二七

大華電業　黃島路三七號　電話四八一〇

青年會別墅擴充西菜緊要啓事

西菜部以前係供給本會寄宿人員近歸臨人經營一律用英法烹調特菜菜多價少最合經濟另外宴會無論何人一律歡迎

浙江路七號電話六二九六

純粹國產之蛋黃素製劑

康樂素

◆世界唯一大補品，最新神効戒烟藥，眞正鮮蛋黃製造●

◆絕不發生副作用，服素時照常吸烟，數日後烟量減少●

◆戒絕後見烟自厭，常服能強壯身體，衰弱人亦可服食●

一個社會嚴重問題

▲我們一向曉得，中國和印度出產鴉片，吸烟的人要以中國特別來得多，誰知山東雖不產鴉片，山東吸烟的人也不少，就是青島一處黑籍中人，竟佔全市人民十分之一二，▲中國在未禁烟以前，因爲吸烟的人，一天多一天，所以嚴行禁烟，不料禁之後，成爲社會的時髦員，吸者愈加增多，沒有減少過，▲我們現代在解決這個嚴重問題，有推行（康樂蛋黃素）因爲他確實有絕對戒烟而毫無痛苦的功效，諸君不信，但看下列的服法，購買瓶裝一瓶附贈量一把限期一月購者從速。

康樂素之服法與功效

■康樂素對於戒烟有絕大之功效—凡烟量三錢者每日可服此素十粒（烟量多者類推）隨時用開水吞服飯後尤佳服時照常吃煙服過三四日之後可將烟量減少四分之一（例如原服二十筒者減少爲十五筒原服四十筒減少爲三十筒多寡類推）以後凡三四日即可酌減一次觀各人身體之抵抗力及意志堅決與否而定大約身體最衰之人每次至少亦可減去四分之一身體强壯者每次至少可減去一半直至戒絕爲止志意堅決者十天即可斷癮身體衰弱者至多亦不過一月

■康樂素爲極大之補品—不但用於戒煙有特殊效能尤適應於各種虛弱症例如體力衰弱體血營養不良軟骨及第一二期肺癆等症服用之後增長精神加重體力亢進食慾各症漸漸輕而至病狀消失病後失調服之尤有奇效

■康樂素爲日常營養補品—不但戒煙之人每日服食可收奇效即平常之人每日服食三四粒亦能收到容光煥發食慾亢進體量加重之效比較任何補品爲妙

（即有詳細說明書及推銷章程備索）

康樂化學製藥廠出品

廠址　上海閘北路四八四弄十二號

營業部　上海南京路一九一號二樓

◀家庭工業社發行▶

青島總經理捷發公司

◀中山路九十九號　電話三五六五號▶

代售處　金星大藥房　中山路　新亞大藥房　中山路　漢成大藥房　四方路　祥記商行　中山路

用仙樂軟片

攝影　張張滿意　人人贊美

全國各大照相材料行及各大公司均有出售

青島總經理處　大華照相材料行　青島龍口路二十六號

科發

麥精鱉魚肝油

益元壯氣　開胃消食

味美可口　滋補聖劑

各埠大藥房均有出售

阿墨林

腳癢在趾間

一滴「阿墨林」立刻不癢了

「阿墨林」之殺菌止癢·藥力最為充足·最頑固之瘡癬·用「阿墨林」可不出七日而完全皮光不癢·業經各界信用

各埠藥房均有出售

奇藥既靈　假藥必多　購時當心

癬瘡酒濕　藥到病除

「面友」是雀斑之敵

連搽數瓶皮膚一新

面友

白嫩去斑

毛孔粗大者。皮膚必粗糙。及雜物侵入。即生雀斑。今欲白皮去斑。非皆通膏霜所可奏效。祇有「面友」可以勝任。因「面友」質料最細潔。含有貴重藥劑。滋潤而兼收斂。搽後立即深入皮囊。使粗毛孔收縮。雀斑既除。皮色自白。乾皮油皮縐皮用面友均妙。試搽數瓶，必見奇效。雀斑粗皮無不一旦根本消除也。（分大小瓶二種）

▲各埠藥房商店襪廠均有出售▼

上海北京路二六六　百昌行總經理

青島經理神州大藥房

余有皮病必用

兜安氏馳名藥膏

諸君亦用此藥乎

兜安氏馳名藥膏為皮病之最佳藥品久為用者所公認專治一切皮病瘡瘍瘰癧癬疥濕疹痔瘡爛腳蟲咬刀傷等純用貴重藥料製成奏效神速治愈之人數計萬千雖重性皮病亦無不治愈而愈後不留疤痕尤為難能可貴此所以兜安氏馳名藥膏能馳名天下而各國人士之所以樂予介紹患者盡試之

各埠藥房均有出售

此膏分大小盒兩種

上海江西路四八九　兜安氏西藥公司

金氏白蘭地　延年益壽　問世已久　贈親餽友　各界馳名　當其為首　其味適口　價目頗廉　品質更優　四季常飲

金氏白蘭地

法國佳釀　年份已陳

四季常飲　輔助精神

各洋酒食物及南貨鋪均售

VERY OLD King's Brandy

德縣路四十七號　總經理利泰號　電話四零八六號

德國白濁專藥

梅濁剋星

首創透膜殺菌·永遠斷根

主治　尿道腫痛　膿血淋濁　膀胱炎症　男女淋濁

特效　利尿止痛　殺菌滅淋　消炎退腫　根治痊愈

特種梅濁剋星　滲透性特強　治療力特速

德國威彌部藥廠監製

上海柯爾登洋行經理

A40仁

青島總經理漢成大藥房及各藥房均售淋病療養新書函索附郵票三分

青島　總經理李村路神州大藥房

越陳越香

老牌明星花露香水

家居常備　旅行必攜

上海中西大藥房發行

法國基利謀藥廠監製

淋濁之症。不論急性慢性。腫痛如何。治以法國老牌山得爾彌地。則淋濁之魔。未有不悄然遁去者。因其成分精。藥力靈。故能於最短期內消腫除痛。止濁通淋。並可保證斷根。永不復發。藥瓶隨身可帶。藥丸香服甚易。此種藥品。久已馳名。為醫師所一致推許。全國各地中外藥房均有出售

認明每丸上印有MIDY為記

華商新華行獨家經理　上海江西路三六七號

（三）

法國老牌

山得爾彌地

本市新聞

各商店代售 慈善跳舞會搖彩獎券
定於二十八日午後在市禮堂當衆開彩

本市救災籌賑會捐募組，爲籌募賑款起見，曾由周沈葆德，呂美蓀女士等，發起辦理慈善跳舞會，於本月二日在東海飯店舉行，極爲本市中外士紳所稱贊，查該會原有搖彩獎券一種，因在會期未能及時售淸，乃改定於本月二十八日午後五時假太平路青島市禮堂當衆開彩，業誌前報，玆悉該會爲推廣獎券銷路起見，復委托本市各商店代售，以備各界就近購取，特將代售商店抄錄如下，以餉閱者。

計開

國貨公司　亨得利　福隆綢緞莊
義生厚綢緞莊　洪興德綢緞莊　錦章百貨商店
良友綢緞莊　鴻新照相館　景昌洋服店
利田皮靴店

膠路八月份收入 總計九十四萬餘元
陸委員在紀念週報告

膠路管理局於二十三日上午八時，在大禮堂舉行第五十次總理紀念週，委員陸夢熊主席，行禮如儀，主席工作報告。

救濟魯煤運銷兩項辦法

■，本路近來出口煤炭運輸數量大爲減少，亟應設法補救，以期有裨路收，經飭煤車務處擬定救濟魯煤運銷辦法兩項，■、煤炭運費特許記賬辦法，■、免收碼頭煤炭調車費，就中第一項運費記賬辦法，於九月十一日起實行，第二項免收碼頭煤炭調車費辦法，仍由車務處於八月二十五日起實行，所有免收碼頭煤炭調車費辦法，運輸煤炭運輸費特許記賬辦法，煤炭到達通知書單據格式等件，亦經由車務處擬定一併公布。

客運成績不佳設法招徠

■，據車務處呈以近年本路客運成績未見起色，亟應設招徠，自本年八月十一日起，除於各區間相當貨車每日加掛三等車一輛外，並將一次特別快車在明水郭店王舍人莊三站各停一分鐘，以利旅客，惟自經三站停車以來，該次車到達濟南每日約晚十數分，爲符合事實起見，爰於本月五日起將該次車鄒行明水至濟南之時刻分別改訂，其到達濟南時刻，已改爲七時三十分等情，已分令各處知照。

擬定鐵路物品防護規則

■，前奉部令頒發國營鐵道附屬物品防護規則，業經抄發有關處署遵照，茲據工務處會擬警察署依照前項規則第二條之規定，會同擬訂工警協助巡查辦法及報告表式各一份前來，已令准公布實行。

八月客貨運輸收入總額

■，本路二十四年八月份營業進款概數，客運收入二十四萬二千零九元八角四分，貨運收入六十萬零五千七百八十二元四角，雜項收入三百八十元八角，共計八十四萬一百七十三元零四分，連同軍運記賬及加價二成總計九十四萬七千五百三十六元四角五分。

沈市長返青之期不遠
來電謂一日以前趕回

沈市長於本月十四日晚，偕同自治籌辦委員會副委員長袁道冲離青北上，赴平津察綏晉等地考察，業已旬日，現已行抵綏遠，沈氏原定由陝南下，逕行入京，然後由京赴滬，參加全運會，茲悉市府昨接沈氏來電謂，因事定十月一日以前趕回本市，然後再由本市南下赴滬，參加全運會云。　青島

丁惟汾
前晚赴濟

中央委員兼監察院副院長丁惟汾，日前由京來青辦理私事，嗣因事須赴濟一行，特於前日（二十三）晚乘車赴濟，四五日後即仍返青云。

公安局嘉獎 五分局緝匪出力官警
巡官董興邦記大功一次
警士王憲章獎洋一百元

公安局昨訓令公安五分局云，『查該分局緝捕匪犯薛小四，宋連才一案，三等巡官董興邦，三等警士王憲章，眼線劉耀堂，陳基山，李祥瑞等，勇往直前，奮不顧身，雖受槍傷，尤無退志，竟能當場將匪犯擊斃一名，緝獲一名，實屬異常出力，殊堪嘉尙，巡官董興邦著記大功一次，並獎洋五十元，警士王憲章著一等警記名，遇缺儘先升補，並獎洋一百元，眼線劉耀堂著獎洋五十元，陳基山著獎洋二十元，李祥瑞現因傷重身故，情屬可憫，著獎洋三百元，以示撫恤，該分局長楊再春督飭有方，著于傳令嘉獎此令。』

紅萬分會 昨日舉行慈務會議
到各地代表四十四人
討論放冬賑籌款辦法

本市紅萬字分會，以本年水災奇重，各分會對於振災工作，積極進行，先後匯寄魯西災區施振者兩次達八千餘元，近因振災事務雖將次第完竣，冬振日期又爲時不遠，爲討論籌款辦法起見，特於昨日召集各地分會代表舉行慈務會議，計到濟南，濰縣，張店，博山，莒縣，高密，膠州，即墨各分會代表共四十四人，會中主要討論事項，即對冬期振務募款辦法，有所討論云。　民言

自救與自贖　張維楨

南京通訊，羅家倫夫人張維楨女士，昨日在中央廣播電台演講，題爲自救與自贖」，原詞云，今年我國各地水災情形的慘酷和區域的廣闊，實已超過民二十年，二十年主要的災區，不過揚子江，今年除揚子江外，黃河還四處奔突，遍地成災，綜合大小河流，泛濫成災的區域，多到十六省，災民人數，多到二千五百萬，湖北一帶，大部份都已陸沉，山東河南的大難未過，而蘇北的慘刦，却正一天嚴重一天，這兩個多月以來，我們蘇北的民衆，在政府領導之下，那種和水苦鬥的精神，眞是使人感動，不過他們痛苦的努力，終究抵不住那凶奔的黃流，這幾天各報的消息傳來，更使人驚心動魄，一夜工夫，往往農田千頃，村鎭數十，盡被淹沒的，十五日邳縣泰縣長的電報，說全縣淹沒，五十萬災民，老者投水，壯者對泣，婦女小孩，結繩而溺，一字一淚，讀了沒有不酸鼻的。

像這種慘酷的災情，就是他國遇到，我們也應當本著人類同情的大義，出力救濟，何況受災的都是和我們有休戚相關的同胞，我們豈能忍心坐視，我們要知道這些受苦難的同胞，都是被剝削的勞苦民衆，我們在都市之中，所享的豐衣足食，和榮華富貴，都是他們平時一點一滴的汗血所積成的，他們平日的生活，已經够苦，現在還遭着這種空前的浩刦，他們所有靠着活命的田地生財，多被淹沒，親愛的骨肉，死了連屍身都不能一見，自己挨餓挨凍還得忍心看着衰年的老親和弱小的孩子活受罪，這些災民，過的眞是人間的地獄生活，我們深深的感覺，我們過優裕生活的人，爲受災的同胞出一些錢，出一些力，也無非是替自己贖罪。

關於募捐救同胞，我以爲第一要普遍，我們要使全國大多數的人民，各盡自己的力量，有錢的捐錢，有東西的捐東西，像最近政府規定軍隊中的士兵，每人出兩角錢的辦法，是很有意義的，我希望各級學校的學生，各業的工人，各商店的職員，以及在家庭裏皆男女老小，大家聯合起來，就是每人捐幾個銅子，也能夠得到集腋成裘的功效，希望各地至少各大都市的居民，發起嚴密的組織，或是改良已有的組織，做普遍的募賑運動，一方面可以救活許多同胞的生命，同時可以激發大家愛護同胞的同情心，於團結民族情感和啓發民族意識，都有很大的效力。（未完）

大豐行經售旅行枕凳
購者踴躍

上海俞斌祺最近發明一旅行枕凳，在滬業已出售，購者甚夥，並已在實部登記特許專利在案，構造以鋼絲帆布，專供旅行遊園小憩之用，能作凳作枕，高低適合，壓力三百磅，不用時可藏袋中，隨身常備，重量僅銅元四十枚，茲爲廣銷起見，特委本市陵縣路四十一號大豐行爲青島總經理，該行電話爲六〇六〇號，並聞現貨已到，前往參觀及購買者極形踴躍云。

乒乓預選繼續舉行
前往參觀者極踴躍

全國乒乓表演本市預選，（二十三）日下午七時起繼續在青年會舉行，前往參觀者仍行踴躍，茲將比賽結果錄次。

結果

周寶林對關同椿，三比二，周勝，姚藻新對陶伯軒，二比一，姚勝，司書棟對周子崧，三比一，司勝，顏世俊對姚藻新，三比一，顏勝，關同椿對陶伯軒，三比〇，關勝，姚藻新對鄒鑫滋，三比〇，姚勝，司書棟對周寶林，三比〇，司勝，關同椿對周子崧，三比〇，關勝，司書棟對陶伯軒，陶棄權。

青年會組織 國術班
已開始招生

青年會爲提倡國術起見，現特組織一國術班，已開始招生，茲將其招生簡章錄下，（一），以提倡國術謀身心健康爲宗旨，（二），凡欲加入練習者可逕到該會報名，（三），凡加入者每人每月交納學費一元均須按月預繳，（四），教授時間於每星期一，三，五，七四天晚七時至八時半，（五），本市國術館祝正參先生擔任教授，（六），惟須招至十人以上方可開班，（七），報名日期自即日起至本月三十日。

山東大戲院 將映佳片
秋扇明燈 情節動人

『秋扇明燈』一片，爲聯華公司最新出品，全部配音歌唱，片中情節，有悠久之過程，十數年之舊事，在十數年後演成奇變，以多方面之複雜情節，構成悲歡離合之境遇，彙流歸源，有條不紊，哀感頑艷，曲折動人，導演者譚友六，魄力雄厚，演來頭頭是道，無隙可乘，至於劇演員之支配，亦極適宜，尤以新星貂斑華在此片中担任要角，小試其技，克展天才，成績驚人，前途不可限量，其他演員爲黎莉莉，顧夢鶴，韓蘭根等皆爲斲輪老手，自是卓然不凡，總之此片以導演論，以劇情論，以演員論，在在均足一證其偉大，益以音樂歌唱之優美，佈景之宏麗，愈使此片生色不少，聞此片不日即在山東大戲院公映，屆時必有一番盛況云。

美亞洲艦隊陸續離青
自昨晨起開往秦王島

美國亞細亞艦隊計潛水艦六艘，潛水母艦一艘，巡洋艦二艘，司令艦一艘，共十艘，由司令尤伯漢率領來青遊歷，業已多日，該艦隊因暑期已過，且入塢修理之各艦，均已陸續出塢，特於昨（二十四日）晨八時起陸續離靑，開往秦王島遊歷云。

山大新舊生註册完竣
舊生二百十四人
新生一百十三人

山東大學以暑期休假終了，已於十六日正式開學，並開始選課註册，各系學生到校辦理入學手續者計舊生有二百十四人，新生一百十三人，各系新聘教員亦均先後到齊，二十一日正式開始上課，茲將各系學生，新聘教授人數，分列於次。

各系學生

中國文學系舊生三十七人，新生十三人，外國文學系舊生十六人新生十五人，數學系舊生十一人，新生十人，物理學系舊生十七人，新生七人，化學系舊生三十人，新生十七人，生物學系舊生二十人，新生二十二人，土木工程學系舊生四十一人，新生十四人，機械工程學系舊生四十二人，新生十五人。

新聘教員

聘定聞宥爲中國文學系教授，李珩，（前聘爲數學系）蔣內彪，爲物理學系兼任教授，邵德輝爲化學系教授，余立基爲土木工程系教授，伊格爾，（德籍）爲機械工程學系教授，金紹章爲社會科學教授，李蕃爲數學系講師，羅玉君爲中國文學系兼任講師，張樂亭爲生物學系兼任講師，劉朝陽，（担任天文學），薛鍾彝，（担任氣象學），爲物理學系兼任教員，王熙彊爲數學系助教，楊有樑爲物理學系助教，傅森林，勾福長，鄭曾息，爲化學系助教，何均，閣有訓，莊孝德，爲生物學系助教，劉時蔭爲機械工程學系助教，周旭樂爲機械工程學系工廠管理員。　正聞

隆興紗廠演戲之形色
遠的近的老的少的 爭先恐後一覩爲快　（風流）

青島這地方，有「世外桃園」，「北方香港」……等等的榮譽稱號，所以本市氣候的宜人，風景的清幽，商業的繁盛，及一切偉麗的建設，的確處處都是給人們灌輸那桃色而醉迷的甘露，使人們的精神而然加上更興奮的藥劑，然而本市的工業區域，却完全都在市外，而四方尤其獲有主要的地位，所以四方的居民完全是勞工化，于是平素生活比較市內苦淡寂寞無聊得多。

現在各工廠很洞悉明瞭各工人枯燥的情形，（並且女工佔多數），故日前有銀月紗廠會演戲，慶仲秋以娛工人，前日（二十二日）適星期日，隆興紗廠則乘機在該廠內舉行演戲一日，以資調劑工人苦澀生活，記者以洋一毛錢之代價，乘車到場觀禮，茲擇其當時詳情，筆誌於左：

興隆路上

好像已經變作山陰道了！在平日這條路因爲僻處關係，除去早晚工人蜂一般的擁擠個一時半點外，再就寂靜的閒起來！但到了二十二日却大不然，自早晨五點的時候，這路上便充滿了行人足跡，迨至七時，啊呀呀，眞如同山陰道上，擁擁擠擠，空氣糟雜，喧嘩異常，那些前往的觀衆，（十分之七八，是男女工人），都呈現着歡喜的面孔，爭先恐後，趕到了會場的門前，於是一座。

壯麗戲台

便映入了人們的好奇眼簾，戲台坐北朝南，燦爛奪目，巍峨高聳，兩旁柱臺並有紅色對聯，上書：「一部念四史英雄事業兒女情懷都付與紅牙檀板，百年三萬場彼美欽鋼名流裙屐謳和得白雪陽春」，臺下觀衆兩萬餘人，眞是人山人海，惟會場秩序因人關係，頗呈紊亂，空氣極爲喧騰，並夾有塵埃飛揚，大有滕人耳目之勢，是日烈日罩着這如許的觀衆，在發弛的雄威，竭力壓迫着，眞給戲迷們以不痛快，記者也是戲迷之一，並且該戲爲平度路大舞臺所有，所以也在人堆裏烈陽下蹲了半個多鐘頭，但終久受不了那種氣味，結果，便在場裡巡視了一趟，因爲觀衆

越聚越踴

會場秩序于是便混於無組織的狀態，你擠我，我擠你，男女相擠，每個人都是汗流浹背，那在場內彈壓的警察先生們，也都忙碌碌起來，然而在臺前東南角下的來賓席上，那些少爺小姐們却很淸閒。

教局長視察李村教育
對各學校多所指示

教育局雷局長，以李村區各中小學校業已開學多日，爲欲明瞭各校近況起見，特於昨午偕于督學赴該區視察，雷局長對各校詳加指示，以期增進教學上之效率云。　正聞

公安局 擬建築商亭 整頓市容

公安局現以一般小行商，肩挑貨物，沿街喚賣，有礙交通，爲整頓市容起見，擬建築商亭，將一般小行商納入其中，聞昨已分令各分局查勘適宜地點，以便興工云。（炳）

日艦球磨
昨開旅順

停泊本港之日艦球磨號，于昨日（二十四）上午八時，拔錨出口，駛往旅順云。

東鎮安斐淸 自縊而死
因老而且貧

東鎮昆明路門牌八十七號，住戶安斐淸，年五十八歲，壯年時，曾經營商業，不久失敗，平日即以擺小攤爲生，惟以年事以高，思維再三，不如一死了之，逐於昨日（廿四）上午在自住室內，自縊而死，其鄰右發覺，當將情形報告該管公安四分局第一派出所轉請法院檢驗云。

羅天樂博士
講演意亞衝突之眞像
日期廿八日地點青年會

青年會定於二十八日（星期六）下午七時，敦請羅天樂博士講述意亞衝突之眞像，想屆時關心意亞糾紛之人士，定必踴躍前往聽講云。　正聞

青平通車 延長一月
十月底停開

膠濟路自開行青平通車後，旅客以該車設備舒適，百多便利，故往返青平間者均樂乘此車，現該車本月底即屆停開之期，膠路局爲便利旅客起見，特擬延長至十月底停止開行，日內即通告週知云。

公安一分局長 孫秉賢
召退勤警訓話

公安第一分局長孫秉賢，以時入秋令，管界之內交通衛生及長警內務紀律，亟應整頓，特自昨日（廿四）起，每日召集退勤長警，到局訓話，以資切實指示云。

郭財局長
昨午返青

財政局郭局長，日前赴京出席全國地政會議之消息，已誌前報，茲悉郭局長以公務完竣，特於昨晨由滬乘平滬郵機南京號北返，十時抵青，下機後，即赴財政局處理要公，並謁胡祕書長報告經過云。　正聞

日僑秋運
二十九日舉行

居留本市日僑體協會，定於本月二十九日上午八時在德平路第一小學舉行秋季運勤會，屆時當有一番熱烈盛況云。

東方村飯莊啓事

地址常州路龍口路轉角電話五零四一

本飯莊開設以來久爲社會士女所贊譽現在設備力求新穎並以重實新聘廚師担任烹調茲將本飯莊之優點開列於下地位幽雅空氣淸新水色山光風景宜人山珍海錯應有盡有凡由市內赴浴場馬場或遊炮台遊公園者皆爲必經之地就此飽息隨意便酌或開懷暢飲以享佳賓酒內適口景象悅目有廖實仙境之雅無城市煩囂之氣倘蒙惠顧無任歡迎

膠澳醫院廣告

敬啓者本院開設十有餘載頗蒙中外各界所贊許今爲患者便利起見特遷至中山路共和藥房內並新購醫療器械添設病室收費格外從廉新法戒烟限期斷根毫無痛苦並注射各種藥針

專治科目　內外科　花柳皮膚科　產婦科　小兒科　眼科　耳鼻喉科

診病時間　每日上午九時至十二時　下午三時至六時　急症隨到隨診

收費簡章　門診暫不收費出診五元夜間加倍

院址：中山路共和藥房內　電話三〇三五

青島榮豐祥茶莊東鋪蘇選青重要啓事

啓者鄙人出資開設之榮豐祥茶莊，前經理翟錫麟，（別號雲霄）刻因另有他就，改委尹集義（別號賀齋）接充經理，所有翟前經理，經手各事，以及來往賬項，除關於營業合法範圍，業由新舊經理，於九月二十日，清算移交，繼續負責辦理外，其翟君個人債務，及違反合同，以號章作保等情事，概由翟君自理，與本莊無涉，特鄭重聲明，此啓。

好消息

榮豐祥茶莊，爲擴充營業，採辦大批紅綠花茶，加細泡製，氣味芬芳，抱定薄利主義，定價特別低廉，至於裝璜之美麗，猶能使君滿意，名目繁多，不及備載，茲爲酬謝顧客起見，創製經濟大方茶兩種，甲種每斤售洋一元正，乙種每斤只售八角，並備零售小包，每洋一角，自一包至十包不等，既經濟又便利，電話購貨，即刻送到，敝號實事求是，毫無虛僞，倘荷惠臨，試購比較，則優劣立見，方知所言不虛，榮豐祥茶莊在高密路西首電話四五二二九號

青島華北生物材料供給所預約廣告

敝所爲提倡各教育機關科學建設起見，特在青島，廈門，烟台等處大規模採集沿海動植物標本，專供博物院，民衆教育館採用陳列，並按部頒新標準及各大書局之生物課本，再加入大宗奇異海產標本，製成四組，適合中小學教課應用，此外並製成師範中學實驗材料三十二個，定價低廉，預約期內，一律照碼六折，多購五折，簡章目錄函索即寄

預約日期　十月十五日截止　通訊地點浙江會青年會

介紹律師一覽

以收到先後爲次序

敬啓者玆因本市高二分院業於上月成立法界同仁日益增多敝報爲人民訴訟易於委託律師起見特在新聞欄下闢律師介紹一欄如荷贊同即祈將貴律師姓名住址電話示下以便刊登是盼

姓名	住址
盛家良	中山路三六號 電話五二九七
于迺鐸	平原路四七號 電話四八五一
周　鋒	曲阜路十五號 電話六六一一
刁家仁	廣西路六十三號 電話六二二二
殷次伯	蘇州路八號
戴藜經	湖北路二十六號 電話三四八〇
暘成安	東鎮威海路一一零號
萬文林	安徽路二十六號 電話五七七五
邵綸恩	朝城路四號
張維烈	大沽路三義棧 電話四五六一
李　漢	江蘇路 電話四三三二
周孚先	平度路三十八號
侯方型	海泊路二十九號
于世琦	熱河路二十七號 電話二五三三
董毓璋	貯水山路 電話五九九四
徐榮福	肥城路膠澳旅社內 電話三一六八
王瑞五	即墨路十三號
李秉善	東鎮和興路二八號 電話六二一六
王恆山	中山路一百十一號 電話五五四八
曲暄田	平原路二十七號 電話五四七七
宋士斌	平原路二十七號 電話五四七七
傅汝舟	滋陽路忠仁里 電話四八七一

興業地產公司

本公司營業要目

一，房地產買賣及代理
二，代辦登記過戶
三，房地產抵押放款
四，代辦一切信託事務
五，介紹建築工程代辦估價設計
六，代收房地租金
七，代理水火保險

地址　中山路大陸銀行三樓
電話　五五三三
電報掛號　三〇〇〇

國醫顧新吾 回青照常應診

診所 青島國貨公司 電話五三七二

各地新聞

一度擱淺之 滬信通銀行又宣告停業

商業存款二三萬儲蓄八九萬 放款足以相抵日內開股東會

四商店週轉不靈

上海通訊 本埠河南路北京路南首信通商業儲蓄銀行，二十一日晨因週轉不靈，委由吳國昌律師等通告宣告停業，日內將召開股東會，商議改組或清算，至其人欠欠人尚足相抵，各存戶可望如數償還，茲據記者探得各情誌後。

一度擱淺 重又復業

信通商業儲蓄銀行，成立於民國十年十二月中，係股份有限公司組織，註册資本爲五十萬元，創設迄今已歷十餘年，平時因營業謹慎，故頗足維持，民國二十一年春，上海事變發生，全市金融異常緊迫，該行會受影響，致告擱淺，旋市面逐漸蘇復，該行股東等籌資維持，克渡難關，嗣後總經理張近陛，操業更爲審愼，不幸此次因不景氣之影響，所有放款不能如期收回，故現金枯竭，不得已而宣告停業。

週轉不靈 通告停業

該行二十一日晨未開業，門首揭出代表律師吳國昌，會計師趙祖慰之通告云「茲據信通商業儲蓄銀行董事長謝伯殳君聲稱，本行因受不景氣影響，致週轉不靈，無法維持，迫不得已，暫停營業，徐圖善後，除召開股東會籌議辦外，請煩代表宣告，一面將所有簿册如數保存，以資淸算等情，前來據此，特爲代表宣告，即於本日起暫停營業，該行所有簿册，亦同日移交本律師會計師保管，除登報外，特此通告，二十四年九月二十一日。」

人欠欠人 尚足相抵

二十一日晨據記者向吳律師探悉，該行所有簿册，均由渠會同趙會計師於九時許，到行點收封存庫內，至該行債務情形據談負債方面，商業存款約二三萬元，儲蓄部約八九萬元，共約十餘萬元，而放出之賬款，足可相抵，現該行定日內召開股東會商議辦法，如各股東願集資維持，當可望復業，即不得已而終至清算，其儲蓄部分足可如數發還。

另四商店 宣告清理

市面不景氣聲中，又有四大商號宣告清理，■福州路三十三號天濟炳記大藥房，開設迄今，已有二十年，主人李秭星，經理黃炳濟，平日營業尚稱發達，近以市面不景氣影響，營業一落千丈，以致週轉不靈，無法維持，乃延請董俞律師代表宣告清理，■老重慶路源新昌綢布號，設立已有十五年，近亦感受週轉不靈，而宣告清理召盤，並委託葛文虤律師代表發出通告，■周域律師代表利永公司，宣告清算，■胡民鐸律師代表方泉池浴室聲明結束。

劉荷影 無意擇配

恐嫁商人斷送前程

（北平通訊）因墜落娼門爲一時之女作家劉荷影，自入婦女救濟院以後，含辛茹苦，度其悽涼歲月，迄今已逾半載，外間於劉擇配期中之生活情形，極爲注視，然至今劉之擇配照片，尚未懸出，一般人深爲駭怪，據記者探悉劉之甘於株守，沉默無所表示，蓋亦有隱衷在焉，初劉之入救濟院，社會對之多有疵議，且孑然一身，殊鮮親友之探望，幸同居難友，多加慰藉，始稍抑悲哀，所中婦女，於飲食起居感覺不如意時，動輒藉故哭鬧，而劉則默坐一隅，悄然飲泣而已，本月十三日劉已屆擇配之期，但一時頗無出院之意，且要求院中職員，暫勿懸掛照片，或詢以故，劉又緘默不言，似有無限心事者然，據熟知其底蘊者言，劉自失身以後，百感交集，心志已灰，殊不願同流合污，深恐此番出院以後，嫁作商人婦，則寶貴之前程，行將爲之斷送矣，至於外傳劉另有意中人之說，此則近於猜測，未可深信，聞劉有女友李雲超者，近日常往探望，亦會爲之策劃將來云。

週轉不靈 通告停業

（見上）

硤石一老婦 好學如癡

深感不識字痛苦 發憤讀書以償願

硤石通訊 本鎮各小學，奉令兼辦民衆學校一級，年長失學之男女，報名入學者，頗見踴躍，各校已於本月二十日夜開學，學生最多者，爲區立北關小學，中有一年已五十四歲之老婦人，實打破歷屆民校學生年齡之紀錄，該婦人入學原因，爲深感不識字之痛苦，且曾於去年爲人所欺，致受經濟上之損失，故發憤讀書，以備學成之後，能書能算，現每日到校上課云。

江河堵口復堤辦法

經委會電令魯省府遵照

限明年大汛前辦理竣事

濟南通信 黃河頻年以來，夙爲華北大患，歲耗國帑鉅萬，而揚子江流域財富之區，近亦常受泛濫之害，中央對此焦慮異常，若不速圖標本兼治之法，誠恐元氣消耗，生計日蹙，因此採納財政部提議，江河堵口復堤辦法大綱七條，分令遵行，限明年大汛以前辦理竣事，今日魯省府接到經委會快郵代電，附發該項復堤辦法，當即轉飭知照，茲將其附發辦法，分誌如下。

江河堵口 復堤大綱

■揚子江黃河堵口復堤工程由本會分別令由揚子江水利委員會，黃河水利委員會，會同各省政府，從速勘估，擬定施工計劃，及工款數額，由本會核定，■所有工程經費，由本會撥發五成，餘由各省政府負責籌撥，■施工計劃核定後，由本市酌量工程性質，或督責黃委會，揚委會辦理，或督同黃委會，揚委會分別督率各省政府之水利機關辦理，■所有工程爲施工便利起見，得依照各地情形，分設工務所，負責實施，■工務所人員，並就各省原有水利機關人員儘量調用，以資撙節，■所有重要工程，仍由中央加派人員辦理，■本會所撥工款，除開工時先發二成外，其餘須按期查驗工程進行情形核發，■各項工程全部完竣後，概須報由本會會同各省政府驗收。（二十三日）

整理華北地政辦法

魯民廳擬定提出全國地政會議 內政部全部採納

濟南通訊 內政部召集之全國地政會議，本省代表民政廳土地股主任王文甲赴京參加，茲已大會閉幕，王氏今已返京，據談，此次大會成績極佳，各省市提案共有六十餘件，皆係關於目前地政之實際問題，均有極適當之解決，最重要之提案爲各省須設地政廳或地政局，最低限度亦須設地政科，視各省之狀況而定，本省將來採取如何組織，尚待主席決定，本省之提案三件，均經一一採納，最重要提案爲整理華北地政辦法，內財部業已採納云云，茲將華北整理地政辦法錄後。

理由

查我國幅員遼闊，土地情況，複雜萬端，非省與省異，即縣與縣別，然概略分之，華北諸省與江南各省，土地情形，乃大相懸殊，華北之地價低廉，農村經濟窮困，農民多有量地知識，田地面積，又皆有確實數量，此皆江南諸省所未之有也，因此，土地整理方法，亦應因之而互有不同，查我國已舉辦土地整理之省縣多自清丈與土地陳報着手，然華北諸省，除少數縣分外，平均地價，每畝僅二三十元，十餘元者各縣有之，且有者幾爲半數，甚至每畝三五元或不及一元者亦有之，如是地價低廉土地瘠薄，倘舉辦清丈以費用浩繁，恐有得不償失之嘆，況農民既皆知其土地面積之數量，若有適當方法，令其實告無誤，實乃無須清丈，而亦能得清丈以効者也，如是情形，果不清丈，舉辦土地陳報，亦有所不宜，以陳報目的，乃爲整理田賦以外之土地問題，突縱陳報之結果圓滿，而土地問題，仍不能得有適當之整理也，況華北各省，有諸多縣分，以交通未便，文化過低，識字者少，如令人民填報又爲事實所不能，故華北土地欲謀整理之得方，價值昂貴之市地，固可舉辦清丈，而地價低廉者與普通農地，應另謀解決之方，冀合於其土地實情免有擾民傷財之弊也。（未完）

市房招租

茲有坐落本市冠縣路四十六號與朝陽路二號市房與樓房一處內部並有原有之寬大跳舞廳設備完美光線充足空氣涼爽以及男女廁所厨房等一切俱全招租再朝陽路八號鐵筋洋灰新建築之門市房四大間半招租以上房屋一概零租地點適中交通便利各種營業均相宜有願租者請至朝陽路大號院內北樓薛寓接洽可也）

薛寓啓

嶗山柳樹台上

嶗山大飯店附設 嶗山天然療養院

設備完善，空氣清潔，日光充足，環境幽靜

專收神經，血液，身體衰弱諸症及病愈休養

添設中餐，秋冬二季特別價廉

電話六四四四分機三十號青島郵箱十五號

劉大夫兒科診所

中山路南頭第十六號湖南路拐角

小兒 乳嬰 專科 德國博士 劉仲達

花柳專科及婦科內外科 俄醫博士 包塔夫

診時 上午八時至下午六時 急症出診不限時間

飛來殺爾

除蟲藥水能殺一切蚊，蠅，臭蟲及一切害蟲，功效偉大爲夏日必備之要品

飛來殺爾 藥水 噴筒 每種減售洋五角

本市各大藥房百貨店均有出售

總經理青島漢成大藥房 電話 四五一二 五八七九

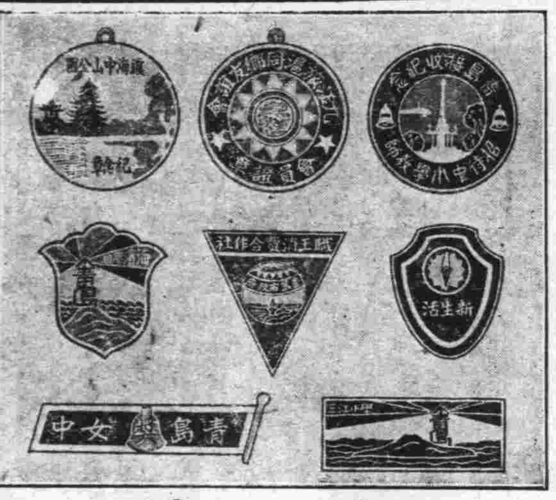

青島 廣和號 徽章製造工廠

台東一路威海路角 電話四六四六轉

通告 醫師劉宗遠專門戒烟

鴉片不戒，國家必亡！本醫師因鑒於斯，特發明一種最新科學方法，能在「七十二小時」內把鴉片，海羅英，嗎啡烟丸等癮戒掉、戒時不受痛苦，照常工作，收費格外從廉，希望有志戒毒諸君！不妨請來一試，

地址中山路十六號湖南路轉角劉大夫診所

山東大戲院

時間 自下午二時起循環放映

◆座價◆ 樓下一律四角 樓上前排七角 後排五角

藝華公司名貴出品 青島士媛望眼欲穿

貢獻影迷之一九三五年偉大作品

黎明暉 王引 胡萍 王乃東 主演

生之哀歌

全部配音樂 聲歌唱鉅片！

片中黎明暉唱「生之哀歌」聲淚俱下！胡萍唱「娥皇女英」，清婉動聽，

失業青年不妨來看「生之哀歌」，更不妨來到本院一哭以解心頭的鬱結

本片刺激重大，勝吃過三百斤辣椒，悲哀淒涼，何異觀衆身臨其境，有志青年飄浮在生活的大海中，就渺小得如同蚯蚓一樣，潮流激盪，不肯屈從，便眼見得他沉沒，卒至於死！看了如不欷歛，誰能相能

下期准演 **秋扇明燈** 宣傳已久聯華公司有聲出品 雙十節開演

夜來香 明星有聲出品胡蝶主演 不日開演

大家庭 明星有聲出品

預告 **敢死隊** 軍事戰爭鉅片

陳敏齋先生之男女公子

此浙江醫生之兒女曾患食積蛔蟲 嬰孩自已藥片使其復健

醫生對於藥物苟非深知其效用決不輕易介紹於病家嬰孩自已藥片許多醫生不獨介紹之以療治小孩胃腸疾病且往往用以療治其自家兒女之腸胃疾病浙江寧波鄞奉長途汽車公司醫務主任陳敏齋醫生即此中顯著之一例也陳醫書云「小女培林前患食積以致大便祕結身體瘦弱投以嬰孩自已藥片不久胃口漸開大便通暢身體日趨健胖又小兒培良因患蛔蟲體甚羸弱與服嬰孩自已藥片便出蛔蟲數條自是體重日增活潑可愛嬰孩自已藥片洵兒科聖藥也」嬰孩自已藥片味美性和效大其治療嬰孩食積便祕單純發熱肚痛泄瀉嘔吐傷風痰厥蛔蟲出牙痛苦之功既爲許多醫生所推許亦爲億萬父母所實驗者也各藥房皆有出售或逕向上海江西路四五一號韋廉士醫生藥局購買每瓶大洋七角六瓶三元五角郵力不取

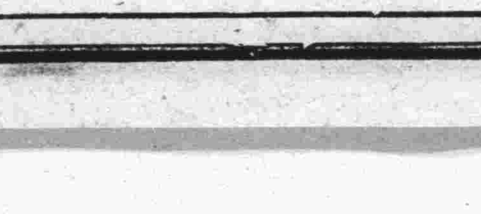

中魯銀行

總行　青島天津路轉角河北

資本　實收五十萬元

業務　存貸利息優厚　匯兌手續簡捷　儲蓄優點如下

電話　三三八零　三七八零　四三一二　四五六八

電報掛號　有線　無線　七六一四

中魯銀行儲蓄部

地址　附設總行內

資本　另撥

營業　獨立

會計　劃分

利率　活期週利六厘

投資　限於穩固可靠

電話　三六零五

詳章　承索即奉

鈴木齒科醫院

X光線　齒科　外科

青島觀海一路廿八號　電話二〇四三番

白濁　一盒包好　白帶　遺精

白濁一症如誤服含有嗎啡之硬霸劣藥更易促毒菌內侵無異火上加油必致時愈時發難以除根惟有本藥房之**奇效草**配製選取王道藥品絕對不含嗎啡硬霸之劣藥完全根據病理注重澈底治療自不能與一般專以嗎啡硬霸營利爲目的狂吹亂誇不顧病家安全之藥品相提並論功能清濁利尿驅毒止痛消炎退腫殺菌滅毒根本治療

主治

男子白濁　女子白帶　尿道刺痛　遺精滑精　晨起糊口　體虛腎虧　新病舊症　急性慢性

以上諸症會屢治不愈或遍服中西各藥及電療注射不能見效者速服此草輕者一盒重者二盒縱使三年五年難治之老白濁白帶立能痊愈能將毒菌殺滅無餘包可當日見效永遠除根包不復發生育照常。每盒一元。特製二元

咳嗆　一瓶斷根　氣喘　肺癆

補肺露 係本藥房選取王道藥品運用科學方法配製而成其味甘美絕對不含麻醉毒質功效偉大愈後決無復發之患專治男女老幼一切肺經百病雖年深月久及甚至十年八載極重極危險之咳嗆肺癆等症服之莫不立愈斷根。每瓶八角特製一元

主治

新老咳嗆　乾咳痰咳　寒咳熱咳　夜不安枕　傷風咳嗽　失音聲啞　氣急哮喘　痰有腥臭　老人痰多　吐血咳血　痰中夾血　產婦咳嗽　小兒頓嗽　百日童咳　肺結核症

以上諸症速服此露輕症一瓶重症二瓶斷根

橫痃　下疳　一盒包好　解毒丸

此丸專治男女五淋白濁花柳染毒楊梅側發升天落地遍身斑點膿窠疥瘡橫痃魚口便毒陰疽小便腫爛或宿娼受毒累及妻妾子女下部破爛疼痛難忍或誤服市上升提霸藥流毒入骨筋骨酸痛經年不愈久成殘廢妨礙性命以上諸症速服此丸立可搜盡一切宿毒退消橫痃輕則一盒重者二盒包可斷根永不復發。每盒一元

橫痃立消膏 如患橫痃魚口便毒陰疽未破者速外貼此膏內服解毒丸三天之內立可退消包可痊愈永不復發。每張一元

小便腫爛生肌散 男女下部腫爛膿血淋漓腐爛不堪甚至蠋卸下疳等症速將此散搽於患處內服解毒丸三天之內立可去腐生肌包可痊愈永不復發。每大瓶一元

殺菌消腫洗毒水 專洗一切花柳毒症兼洗淋濁刺痛。每瓶洋六角

上海五馬路西 採芝堂大藥房總發行　青島中山路中 金星藥房經理

海濱醫院特別廣告

敬啓者敝院位於海濱脫離市塵環境優越病室整潔極合患者療養近更特別擴張產科病院副院長女醫學士專門接生兼治婦女各種疾病隨時講授婦嬰保健常識本院院長積多年之經驗特用最新方法戒除烟癮毫無痛苦根治梅毒淋病砂眼療價低廉注射各種靈藥針歡迎機關工廠商號訂立常年合同減半收費茲將診療科目時間列後

（治療科目）內科　外科　小兒科　產科　婦科　眼科　耳鼻咽喉科　皮膚花柳科

（門診時間）每日上午八時至十二時下午二時至六時　急診不在此限隨請隨到隨診星期日下午施診貧民

（收費簡章）病室分三等每日由二元五角至八元服藥及飯費均在內出診市內五元市外及深夜酌加掛號費門診時間免收

產院（專備孕婦住院生產並任指導孕婦攝生方法及嬰兒保健事宜印有詳章細產科簡章及各種婦嬰衛生須知函索即寄）

院長吳龍驤　副院長女醫學士曲瑞謹

院址中山路南頭一百七十號　電話五三六三號

請飲！青島牛奶舍

▲欲使兒女健全活潑▲

▲欲使身體肥胖强健▲

衛生消毒 牛奶

滋養富量 山羊奶

弊場特點　民國四年開幕最早　規模廣大已至於今　良種牛乳設備完全　不誤主顧

牛奶場　太平鎮　電話三〇〇四

本行　堂邑路　三〇三六號

分行　遼寧路　五一〇六

特效藥 遺精癆 法國攝生靈藥片

久負盛名　卓著神功

主治　有夢遺精　無夢滑精　見色自洩　腎虧陽萎

功效　保固精關　補血強身　隨服隨效　永遠斷根

特點　高貴成分　科學製造　絕無毒質　不礙腸胃

▲何以耗費不少代價病患反而無效

別的病患均可對症發藥獨此症爲治之難醫家束手庸凡藥品其害無窮不藥既非計腎之又屬徒然與其妄費金錢曷若早自爲計法國攝生靈片可以解決衆凡難題打破一切落伍療法不使金錢空擲不使病患失望任何衰弱疲困到於極步一經服用夜間便得良好熟睡神態怡然精神充足因決無慮睡眠失去寶貴精液也專治有夢遺精無夢遺精及每睡有患或久年不愈等症一瓶即效較府優獎全球風行

上海經理　遠東隆華利行

本埠三大公司　五洲正威等各大藥房均售

青島金星大藥房　濟南神州大藥房經理

寶羅洋行

啓者本行爲酬謝顧主起見最近由歐美運到大批時式秋季衣料以及粗細絨線以備各界士女選購並且定價格外克已豔色十分新穎凡買貨滿洋一元者照原碼九扣本行爲便利購貨諸君起見特由京滬聘到成衣師數人手工非常敏捷精巧定期不誤如蒙惠顧不勝歡迎之至

青島中山路七十一號　寶羅洋行謹啓

滬上唯一大旅館 新亞大酒店

地址◆上海北四川路郵政總局側

住房三百　設備完善　服務忠實　房租低廉

新亞酒店的成功使我們深信我們中國民族不是不能過整齊清潔的生活

民國廿四年九月十二日　胡適

國醫 陳鴻雪 診例

科目	傷寒　溫熱　痛瘧　喘咳　瘦痢　血症　勞損　喉痧　婦科胎產調經帶下各雜病　幼科痘疹驚風蟲疳等雜症	
診金	門診一元　出診二元　拔號加倍　附診一元　膏丸長方通函論症各四元　家庭或團體醫藥顧問另議	
時間	上午十二點至二點　下午五點至八點　星期日全日	診所　中山路東肥城路十一號

完全華資經營　純粹國貨原料　爲國貨啤酒中之始創老牌　風行卅載　遠銷國外

五星啤酒

北平玉泉山水精製，清冽芳醇，品質精美，能益氣暢胃爲健體唯一飲品也、

▲贈品　凡購酒一箱贈送毛巾三條又優待券一張多購多贈

優待券辦法　本券連同本酒瓶蓋四十八個可得向本經理處兌換大洋三角若無優待券而獨有瓶蓋者及獨有優待券而無瓶蓋者一概不准兌換務希注意爲荷

本券自四月一日起至十月底止

青島總經理　泰康公司 河北路一五號 電話四二零三　慎德成號 中山路 電話三七二一

本市各海味南貨店洋酒食物店及酒樓菜館均有出售

秋風起 羅衣寒 請到 天津路 青島國貨公司 參攷 添備衣料

電話　一樓五三七二　二樓五二八四　三樓五三七三

犧牲品

交際銀盾每隻一元五角

贈券　憑此一張限購一樣代價五角以示優待

美華電刻社　山東戲院隔壁　中山路一〇一　電話四二六八轉

招請外埠經理索章卽奉　代客修理整舊如新

本市代售　錦祥義福　章雲生祥　商壽厚表　店號號店

美華電刻禮品總發行所

時代禮品

特設電話送售部

營業要目　銀像　銀盾　銀鼎　銀杯　銀瓶　禮屏　對聯　各種風景

北京康家馳名 虎骨追風丸

獨門祕製　唯一妙藥　並無二家

（專治）半身不遂　腰疼寒腿　四肢麻木　筋絡拘攣　風溼骨痛　癱瘓痿痺

此丸係我康家祖傳祕方藥效昭著早已各省馳名近有無恥之徒在京津假冒魚目混珠希圖影射我藥望購者認明康乃安祕製眞以免誤病有負苦衷幸甚▲此藥舒筋活血善通十二經絡行遍身骨節專治男婦新久受風受寒腰膝肩背筋骨各部疼痛肝風氣串四肢麻木手足浮腫半身不遂▲跌打損傷以及十年二十年老寒腿服過千方百藥醫治無效者速服此丸保疼愈▲每丸二角五每匣十二丸大洋二元▲象貼虎骨膏功效尤速▲大張一元小張六角另有主治詳細仿單

固精健體 全牛補腎丸

立止夢遺　滑精專治　腎虛陽萎

此丸專治男子腎虛腎寒夢遺滑精房勞過度精冷精清陽萎早洩快感缺乏久無子嗣勞傷咳嗽腦系不足記憶退減頭目眩暈腰酸疲倦凡男子一切腎虧精神不足四肢無力飲食無味等症服用此丸元陽立充體健食增精神煥發誠男子寶品也價目每盒大洋一元

女科靈藥 調經養血膏

此膏本醫家傳祕方功效神奇與衆不同專治婦女經血不調前後經期經多經少紫黑成塊血崩白帶行經腹疼腰酸積氣及寒凝滯腰腹左條右塊面黃肌瘦盜汗咳嗽子宮虛冷久不受孕一切氣血兩虧經血百病婦女經閉乾血癆症服用千方百藥不好醫治無效者速服此丹立能奏效每盒一元加料二元內服本藥者方祕（一）調經養血膏）功效尤速每貼六角大貼一元另有主治詳細仿單注意認明北平康乃安祕製爲要

肝氣大王 舒鬱平肝丸

此藥專治男女新久肝氣不舒暴怒傷肝憂思傷脾以致食傷胸結兩脅膨悶脹滿胃脘刺痛嘔吐吞酸噯嗝及反胃餓飽嘈雜不思飲食心跳神倦怔忡驚悸一症黃飢瘦腰背抽疼四肢麻木一切肝鬱肝氣諸症無論新久均能立奏奇效惟於肝風面尤有特效不但立止久服確保除根永不再犯價目每盒大洋一元另有主治詳細仿單

▲青島分銷處　福海藥房　黃島路中間十六號　太和春　金鄉路南首二十一號

▲濟南分銷處商埠小緯六路北口大仁堂藥房

▲總發行　北平前門外興隆街弘福寺　福安醫館

外埠函購另加郵費兩角信直寄北平總號款到立寄不誤招請代理另有詳章

三鞭保腎丸

特別推銷大減價

敝堂醫師自顧身腎界，即觀腎病爲人生康健之礎，故細心研究，遍考中西醫書，方劑經驗，十年之實驗，以治腎虧諸症，三鞭保腎丸，功能補腎益精，人之精神，費盡量之腦力，滋補氣血，自然身壯，以助腎水，有無數之效驗。服此丸，確有奇效：（一）腰酸腿疼，服此丸即止；（二）夜不安眠，服此丸即能安睡；（三）心腎不交，服此丸七日即愈；（四）精神不振，服此丸氣力復元；（五）面色蒼黃，服此丸五六日面色紅潤；（六）骨蒸勞熱，服此丸病自然退；（七）確實可靠，常服此丸身體強壯；（八）有更老人服此丸百病不生。此丸乃敝堂祕製，不敢自誇，諸君一試便知。現爲推廣起見，特別推銷大減價，每盒減價一元，每三盒二元五角，試驗者從速，誠好機會也，時期有限。

唐山市天福堂老藥店啓

青島總經理處中山路金星大藥房

壽康醫院

敬啓者敝院病室清雅凡愛克司光線看護週到覺太陽燈透熱機電療器等一切設備無不完全附設戒毒專科專戒鴉片海洛因等毒成績優良毫無痛苦早爲各界所共知擅治肺癆肺炎白喉猩紅熱諸症並分設於小鮑島以謀患者就診之便利

（設置科目）外科內科眼科耳鼻咽喉科皮花科小兒科婦產科電療科　光線科戒毒科

（門診時間）此日上午八時至十二時下午二時至六時星期日下午停診急症不在此例出診隨請隨到

（診療價目）一切價目取價低廉住院每日由二元五角至八元服藥飯費在內出診市內五元市外及深夜酌加掛號費免收

院長丁介眉　副院長劉菊村　產科女醫師孫稻泉

院址湖北路東首四號電話五二三三一

分診所　診療時間上午十時至十二時下午四時至六時急症不限　地址小鮑島泰山路三十七號電話六〇〇六

今日之下點唇膏務須與美指油色澤相配

此種美容新法。殊爲時尚。貴女士其勉爲倡用者之一。幸勿落於人後。

蔻丹點唇膏，潤而不膩。塗施甚易。並不使唇部乾燥。售價低廉。每色儘可購備一管。以應不時之需。

蔻丹深紅點唇膏，可配蔻丹深紅美指油。鮮紅點唇膏，可配鮮紅美指油。珊瑚色點唇膏，可配珊瑚色美指油。天然色點唇膏，可配天然玫瑰色或青蓮色美指油。

蔻丹 CUTEX

各大藥房洋雜貨店均有出售　中國總經理　喊厘洋行　上海四川路六五九號

（六）

加當

君欲脫離疼痛之纏擾惟有速服加當便能解除痛苦加當主治疼痛兼能預防疼痛

注意！

凡屬眞正永備牌整體電池底上均有英文永備字樣爲記

●務請認明　以免上當●

美國永備公司

美女牌葡萄乾

美女牌葡萄乾。純係選用美國鮮肥葡萄晒乾。清潔衛生。味極甘美。內含鐵質。補血强身。兒童食之。得益尤大。以製茶點。或款客。均甚名貴。用作禮物。最受歡迎。購時務請認明美女牌商標。庶不致誤。

各大公司及食品店均有出售

中國總經理　美國葡萄乾公司　上海廣東路五一號

第一補血妙品

婦女外用下治丸

婦女病　不吃藥　能根治

用下治丸後，准見積病化下。收效遠用量少，無論輕重赤白帶下，腿酸腰酸，肚脹腹痛，瘀塊凝積。甚至不能行動，或子宮寒冷，月經停閉，久不受孕者，用後准見奇效，使腹內積病化成塊流出！輕者一盒，重者三盒。他者處女經閉，面黃肌瘦，飲食少進，產後諸症，用之尤有特效、否則可以原藥盒皮寄本社證明退款，▲影印功效證信錄及詳細說明書，請向各經售處函天津本社索閱，如能證明該證信錄內函件有僞造者，願受罰千元，本藥曾經天津市府化驗，實業部註冊　△定價每盒一元二角

青島總經理　海關後金鄉路廿一號太和春老藥房

▲經售處東鎮歷城路天和堂東鎮台東四路及滄口大馬路同義堂△濟南普利街東亞藥房△天津特二區壽安街　素波製藥社啓

力士香皂

利華皂粉

潔白純淨　不含鹼質　不必力搓　污垢自去　以洗絲綢　經穿光潔

郵票八分可得二大贈品

請剪下此券填明姓名住址附郵票八分寄天津郵政信箱第十三號即可得力士香皂及利華皂粉各一份如附郵票五分祇得任擇一種（來信指明）

姓名
住址

（青時）

半老徐娘漫談
「口門八百丈君相勞心血」

閱報至此，願執介紹之勞：（上海航訊）許世英唱作「董莊看決口詩」，序云，偕秘書胡邁六，子華，曉發開封，至董莊看決口，歸途覆車，宵深始返。用十七年杜兗勘災放賑舊作原韻。詩云，『朝發汴梁城，夜歸月朗澈。齊桓塞九河，邃無簡與潔。秦漢唐宋還，君相勞心血。南北十五遷，黃患史册列。性善決徙淤防堵終枝節。鯀父夏后分，治巧與治拙。我來豫冀兗，酷熱正毒熱，森森急流衎，波浪如捲雪。口門八百丈，潰漫無遠穴。董莊臨濮間，工事苦難結。一洗數十縣。浩劫何慘烈。村墟人已亡，禾黍畜俱滅。遙遙南大堤，汛旋殘照揭。稚子體無衣，老婦食難咽。壯者之四方，將夫復還訣。土牛儼堆磐，鑽箍嗟力竭。安集孰所先，堵引論各別。余謂杜永患，宜從治本說。捧土計早疏，沈埽事亦劣。是宿渤黃通，天地不崩裂。覆車容何畏，一身本來孑。』

詩，作得太好了，才子之筆，幼婦黃絹，阿彌陀佛，善哉善哉！

然而俺要喊聲「嗚呼」，嗚呼這個「工事苦難結」也！

然而，如不「難結」焉有詩？——若半老徐娘之莊戶詩，則多出于「難」而生於「結」也。

憂心蘊「結」，說話至「難」，只能作詩，半老徐娘之詩，詩也，若夫無病呻吟，隨便哼哼，癮足心閒，快然賦詩者，均闊大爺所爲，吾不配也！

許世英先生之詩是好極了，是因爲河口難結才有詩，不與俺一樣難結法，原來是：「董莊看決口詩」！阿彌陀佛！決口是好看的末？然而竟也有詩！

嗚呼一個嗚呼，災民之淚，才子之墨，墨耶淚耶？無以名之，名之曰詩！嗚呼，詩乎詩乎，如斯而已，點綴災情？點綴太平？收起來吧，普天下錦繡才子！！

「當今「闊家」殊難言也！」補（續）
○○子心

事務主任實在是一個刮地皮的生物，假如我會畫！我必定將他畫作一個大肚子，而一手扯着口袋，一手往裏面裝錢的人，學裏校的一切錢項，都歸他經手，當然有許多「外快」。就拿學生的存款說吧！（有的學校學生家中寄來的錢，因爲怕遺失，而存在事務處，每逢一號十號十五號二十號三十號才准領十元以上的款子○）所得的利息，也不知跑到那裏去了，何況還有作木器蓋校舍所收的「運動」費，書局送的書卷，制服店送的洋服呢！？

最近各校飯團多半由學生自辦，名義上當然是一方面表示學校當局的大公無私，一方面宣言使學生們練習作事能力，實際上，學校中雖不管，可是所謂飯團工友多半爲事務主任的親戚小舅子一流，每日菜飯川流不息的，往事務主任家中送，如某校之事務主任，家中並不作飯，由此可見一斑，而學生呢？雖是練習作事能力，而實際上却是練習刮錢本領，有的學生當了一期飯團幹事，會穿上皮鞋大氅，有的學生本來很寒微，而當了幾次飯團幹事，竟會大闊而特闊！教育乎！教育乎！！

在化學試驗方面呢！某校除正式教習外，尚有一儀器管理員，（大概各校都有）正式教習打破了值千萬的儀器不賠，而儀器管理員損壞了一個玻燒瓶，也得照價賠償，所謂「教育方面」，各學校都是黑暗重重，不似人間，趁早他二妗子的關門吧！！

誕日書懷
心琴

（一）

蹉跎百歲三分一，萬事從無强出頭，人勝我因工走狗，我輸人處怕吹牛，只緣失足千秋恨，致今迴腸九轉愁，借問堂皇名利客，喪心狡兔幾生修。

（二）

數千里外他鄉客，寂寞生辰倍可憐，身似浪翻無舵艇，家猶風打斷弦鳶！他時潮水如心願，何處名山了俗緣？自慰眼前行樂好，幾回三十又三年。

秋遊見聞錄
子郎○○

颼颼颯颯的秋風，拂過了窗前，拂過了大地，拂過了人間；幾片飄飄的落葉，落滿了庭園，落滿了街巷，落滿了樹林，時令報告我秋又來了。

啊！這悲慘的秋！一年一度的秋！的確是慘淡的，是凜烈的，然而也自有它慘淡凜烈的風味，有許多人都賞秋，不就是賞它那慘淡凜烈的風味嗎？

子郎，一潦倒之窮酸鬼也；論理，窮自然要潦倒，潦倒自然要窮酸，既如此沒有精神的，出去賞賞秋振奮一下就是了。

好，就出去賞賞秋，但是，往那裏賞好呢？馬路上？人太雜亂，不宜于賞秋！樹林裡？太寂寞，秋風吹着樹上枯枝餘葉嗚嗚的響，怪嚇人的，更賞不出味來！公園裏？不錯，還是公園裏可以賞秋，走，走，到公園裏去吧！于是俺就一步步，一步步，步到公園。

公園裏，真熱鬧。雖然是在秋天，但人可真多，尤其是摩登的女郎們，多得簡直就沒有數，要是旁人在此，那麼，一定要「追逐」上去了，可是子郎並不是那等人；實在真不是那等人嗎？這叫俺有點不大相信，不過，橫豎自己是小白臉子，萬一也許人家會追逐咱的，管他娘！咱是來賞秋的，想那個幹麽？

這裡秋景確實是好，仰觀天，天上有來去無定的白雲，還有南歸的燕子；俯視地，地上有被秋風吹來吹去的落葉，有衰殘了的草木，「秋風起兮白雲飛，草木黃落兮燕南歸」，真不錯，是的，雁南歸？對了，都一樣！這話正是這個時候，秋風一陣一陣的刮起來了，刮得落葉滿地亂飛，忽然在地上亂飛的樹葉中間，看見好像有雞毛蒜皮，俺不禁疑惑，公園裡那來的這個？仔細一看，不覺又大吃一驚，原來雞毛蒜皮就是自己的脚！脚上穿着破爛不堪的鞋子，眼又有點近視，猛然一看，不和雞毛蒜皮一樣怎的？四面一看，士女們前後都是，又不禁打了一個寒戰，自己這樣的窮鬼，也來遊公園，不怕沾污了士女們的眼嗎？

于是俺就找了一個幽靜無人的地方坐下賞秋，正好，這時本園裏的「無線電」也開了，于是就且賞且聽，這時秋風一陣陣的刮在臉上，樹葉一片一片的打在身上，秋景一幅一幅的映入眼裏，歌劇一聲一聲的送到耳裏，老天不知爲什麼待我這樣的好，給我一個這樣美滿的環境；于是精神也有了，頹廢也不頹廢了，盡量的拿全付精神來享受這自然之美，可是時候多了，精神終于是沒有了，也好像迷醉了似的，不覺得身子飄流到什麼地方去了。

奇怪得很，眼前只見汪洋無際的一片大水，十分洶湧的往下流，並且還帶着些桌子，木頭，死屍之類，真嚇人！不知怎的身子又到了一個地方，並且還有人，人非常的多！雜亂得很，有的在那裏築堤，有的在那裏哭叫，有的在欲沉的破船上木筏上，有的還在樹上架着屋，樣子都很憔悴，沒一個帶笑臉的，我於是有點明白，這大概就是災區吧？我正在這裏觀看他們的慘狀，替他們着急，不覺眼前又換了一幕，好像是另一個地方，這裏沒有水，但亦沒有屋，是一片荒涼的不堪的地方，在這地方流離的，還是些災民，而且多得很，前後望不到頭，美麗窈窕的少女也有，但已損失了原來的美麗窈窕了，雞皮鶴髮的老者也有，但已困乏得走不動了，活潑天真的童子也有，但那付骨瘦如柴的形像，已使得他們不能再活潑了，壯年的男子也有，惟有這壯年男子引領着攜帶着他們向前走，走，走，我不知他們要走到那裏去，我只是跟着他們走，於是他們漸漸的走不動了，漸漸的仆的仆倒的倒，哭的哭，叫的叫，哭叫得是那樣的悲哀，悽慘，痛，一難以入耳，人間少有；少女的哀叫，老婦的悲鳴，一聲聲直刺入我的耳裏，刺入我的心裏，直刺得我跌了一交，於是就站起來，定睛四面一瞧，並沒有什麼災民，只不過是那些追逐歡樂的士女罷了，並沒有什麼哀叫哭聲，只不過是那無綫電的歌劇聲罷了，我還是在原來的地方，於是我明白了這大概是「白日之夢」。

我的理智就開始重責我了：「子郎！子郎！你這頹廢的窮鬼！你在這裏做什麼？在這裏享樂？你沒想想那些嗷嗷待哺的災民嗎？闊老闊少富豪固然是有錢也不顧災民，像你這種窮鬼當然更是顧不得難民，雖然你也顧不了，但你應盡你的力量，義務，你現在什麼也不做，還在這裏享樂，不慚愧嗎？」

畢竟理智降服我了，使我真羞慚得不能再在這裏一時了，於是就趕緊的拔腿而回，回來後感想甚多，于是就拉雜的記了這一大篇，文章是雜亂得不可以命題，只好命之曰秋遊見聞錄。嗚呼……

雌黃外史
特約長篇　（八十）　八里莊人著○○○○

住了片刻，看銀幕上的情形，龍王是出巡回宮了。也是有若干人在會議室裏開會，不過主席一缺，已不是丞相了。接着有人把元丞相招集開會的目標以及進行手續，出席名額，向龍王作了詳細報告。龍王一聽，龍顏大怒，罵道：「這個渾賬王八蛋，孤家那一點薄待於你，你雖然有他媽的功勞，也是孤王給你機會。」麼犬無恩，飽了就要飛揚，投生個人就那麼容易！王八蛋真不自量力！」大罵之下，空氣立刻死沈沈的了。一場滿想慶賀出巡太平的大會，於索然寡歡中而散。龍王獨自一人，悶悶的走到「昇平殿」去。

內侍由外面進來跪下奏道：「元丞相宮門請見，候旨定奪！」龍王又氣不可遏的罵道：「叫這個王八蛋進來，孤王正要問他！」內侍悄悄的出去，領了元丞相進來。元丞相，鞠躬縮護的走到龍寨之前，戰戰兢兢的雙膝跪下，三呼萬歲已畢，奏道：「奴才適才聽走狗報告，我王陛下對奴才大大不滿，特來領罪！」龍王爺的火性仍不稍減道：「憑你這個怪模樣，也想去投胎爲人，你真也太不自量了！」元丞相道：「我王有所不知，奴才以爲凡間俗子，不知我王治理海國的豐功偉績，小臣乃欲投投人世，宣示威德，這是奴才一片誠心。乃不蒙明查。寡負奴才區區之意，真使奴才無顏立於朝廷之上，倒不如撞死銀階，也省了小人們借辭譏謗，免得將來子孫受刀斧之苦！」元丞相說到這裡，真是聲淚俱下，站起來往台下要實現「撞死主義」，但是他的眼角，却看着龍王。龍王也顧不得生氣，隨即喊道：「內侍們快扶住朕的老愛卿，若是閃腰岔氣，要你們的命！」內侍們慌忙跑上去把元丞相扶住，元丞相又做作了一回，才宣告停止。

第六回　噩耗傳來東伯侯宣布獨立　戰端乍起朝歌市飽受虛驚
（一四四）
保留版權　嚴禁轉載

天下太平，安居樂業。那時黃帝大笑道：「有犧牲便有代價，先吃苦然後嘗甜，豈尤這小子到底是玩完了。於今大王應天命，順民意，與昏君紂王不共戴天，不用說我們還有勝利的希望，即使萬一失敗，也是千古不朽的光榮。還是請大王鼓起精神來決戰到底，爭取最後的勝利。」桓楚道：「這些話，我何嘗不明白呢，不過今夜强令青州居民往城外搬，實在有點兒困難。而且，倉卒之間，讓他們搬到那裏去呢？」季康道：「這個麼，請大王放心，小臣已令知城外居民，盡量收容城內居民，食住問題切實合作，一旦將緊急時期渡過，再恢復原狀。城外的居民都能深明大義，毫無怨言，這也是大王的恩德感化的結果。」桓楚道：「反正生米已經做成熟飯了，通電業已發出，軍隊業已調動，索性幹他娘的下去罷。」羅宣道：「紂王也不過憑着有個申公豹那小子虎人，其實申公豹祇可以在天空中飛着玩，其奈我二十萬驍勇善戰的健兒何？據小臣所知，紂王直屬的部隊都是最近一年來練的新兵，作戰力量毫無，而且，他們的新兵多半吸海洛英，簡值都是些廢物，我們的一個兵，可以打他十個，二十萬大兵便當二百萬用。祇要我們一氣兒把朝歌攻下，天下八百鎮諸侯一定要齊來響應我們。到那時候，天下還不是我們的麼？」經大家這麼一說，姜桓楚轉憂爲喜。終於在一夜之間，青州城的居民搬得乾乾淨淨，這眞是桓楚所意想不到的事。

第二天，清晨六時許，姜桓楚接到姜文煥的電報，報告前方的軍事。極爲順利，討紂軍義旗所指，戰無不克。第五軍高司令繼能所部已到達曹州，正向考城前進中。

一個新聞記者的日記
覺生　（十七）

七月十六日

今天清晨，看見本報國事版載，「魯西災情益重，平地水深七八尺，屍浮遍野，慘絕人寰，」我大吃一驚，橫豎是老百姓到了該死的年頭，該死就死好啦，又一想，管他媽的，反正我是在青島，住的房子比下縣的山還高，淹死我還早着哩。「喝水由爾喝水，好祀者我自爲之，到時候給你們登登新聞，擂擂鼓事，也總算遮住大家的眼啦。」

院長的病，到底是怎樣一回事呢？要說厲害吧？還是坐飛機來的，要說不疼不癢吧？下飛機是坐救護車，我爲了要探個究竟，上午八點便到山海關路汪宅，至，行政院秘書長褚民誼接見，發表談話，說汪院長的病因肝部刺痛復發，體溫又增，幾至三十八度，如膽囊退炎，三四星期後，或可復原，我才曉得院長的病，「原來是如此」。

下午到山大暑訓會去，想訪訪知名的體育健將們，一個也沒遇見，只是在每一間屋子裏躺着幾個不十分成名的運動員，旁的人都出去了。

朋友如此
功常

爲楊君給期致用的本國地圖，費去了整整的半天功夫，眞有些煩人！其實我自己的事情都還沒有作完呢。唉！不體卹他人之苦的人類！

昨天英文班分發了幾張文法講義，昨晚我就把它挾在去秋購買的講義夾子裏，今年被同班徐君瞥見，竟用武力强行奪去，這雖是嬉戲，可是未免太帝國主義化了！既然願意歸爲已有，你不會替別人着想一下嗎？何況人家又是挾好放在那裏的呢？這就是同學？這就是服强欺弱的朋友？」啊啊！朋友朋友！

今年又跑了一趟學校，幸好；幾本小說還算是沒有遺失，雖沒有見到書的面目，總算是找到了它臨時的主人翁，啊；原本是朋友如此啊！」在兩星期前有幾個母校中的同學來向我借文藝類的書讀，當時我就拿了幾册給他們，誰知一個星期兩個星期都沒有給送回來，漸至放假了，仍然沒有一個人送來，沒法，我托後鄰楊君代爲查取，當晚回來個答覆：「沒有找到，都說沒有借！」我聽了簡直是火上加油，可是向我借書的人，我有些模糊不清了，最後，我竟在氣寒風緊中跑了兩趟學校。

第一趟：時間是在昨天午間，向王君乞借了一輛脚踏車子，在北風峭厲中跑到了學校，學校正值期考，大多數的學生都交卷外出了，室內只賸了四五個人的模樣，我詢問遍了，仍得不到下落，最後我託身軀最高大的宮君代爲尋找，他答應了。

第二趟就是今日，我走到學校先找着宮君，幸好；都找到了它臨時的主人翁，啊啊！假設自己不加緊的過問，不被他們抛沒了不成？總之，也或者是在我的腦海中所想的所見的，都是無味的，都是待斃的，可是我對於這一類的事，總是憤恨的，朋友獰惡的面孔，總是惹的我咒詛，同時，我是弱者，更顯明了幾分。

沒有這回事
司馬追　（七十五）

「大家不用講了；誰大膽敢去偵探，我助他跑的快。引着亡時久的隊伍向無形河邊來就行，來到無形河邊了，他就自然上我當的，我就好辦他了。」地下雞尊對着船上的人說。

剛說完了，就有五十多個要去偵探，地下雞尊說：「好！」手一擺，那五十多個人一閃眼就看不見了。天上雞找說「槍借來末？」偵探必須拿着槍，看看離的不遠，打幾槍，他聽見槍聲自然就跟着來了。」

「我還忘了不成，當然是叫他揹着槍作引線；不拿槍去是引不了來的。」地下雞尊說。

「丰席！你眞疑惑人了，」亡時久有二十七萬之衆，都有精良的輕重武器，就是引到他無形河邊，怎末辦他呢？不用別的，他把隊伍擺在無形河岸上，機關槍，重砲，雙管齊下的打來，我們這隻船雖然堅固恐怕也不頂打吧？」第四軍區司令彭水才這樣的說。

「我這個方法，非汝所知也，我不告訴你們，亡時久的隊伍來的時候，看手段吧！你知道砲彈的利害，把山頂都炸得無形了。你可不知道我這逼水法，比鐵壁銅牆還堅固多少倍呢！」地下雞尊對彭水才這樣的說。

「看呀！來了！來了！！我們的偵探來了。後面很遠的地方，是亡時久的軍隊呀！騎兵在前打的馬豎着尾巴跑，坦克車在當中掩護着步兵向這邊衝鋒。」秋葉落望着尤遠遠望鏡喊。

地下雞尊一看，五十多個偵探已到了無形河岸，便用分水法，叫那五十多個作偵探上了那大鯊魚皮作的當日亡國號的船。

遺失聲明

鄙人所領山東建地工程處二十六號徽章現已遺失特此聲明作廢　劉金聲啓

青島萬國體育會
賽馬廣告

會址：中山路曲阜路十八號三樓　電話：二千八百零二號

第四天賑災賽馬　定於九月二十八日「禮拜六」舉行計賽十三次搖彩統票每號十元

本會平常賽馬　定於九月二十九日「禮拜日」舉行計算十三次搖彩統票每號十元

小常識

如患脚氣癬癢擦用康膚露最效如脚濕潰爛及疥癩頑瘡用愈膚膏最靈若火燒水燙跌打損傷用救急膏最妙
此藥本市膠州路南洋藥房經理其他藥房亦有經售

秋薄花呢

裁製男女中西衣服無不相宜
制服呢　秋大衣呢
特請高等技師代做西服，制服，大衣　做工精密交件迅速
▲秋夜天寒請君購用▼
海京毛毯
標準襯衫　一，原料精細　二，顏色不退　三，尺寸合體　四，定價低廉
天津海京毛織廠青島經理處　元成商行　中山路六十三號

遺失聲明

啓者敝行自用脚踏車一輛號數四八〇號一時不愼被人竊去除呈請當局註銷外特此登報聲明作廢　愛禮司洋行啓

介紹命理專家周大痴

周君大癡命相課理得自異人傳授凡所評判皆根據學理而發揮之卓無江湖之氣尤爲各界紳商名流富公巨室所贊許是以名噪京滬平津及各大商埠誠非時下星相家所可比擬也夫歲曾在本市設硯兩月有餘經其批斷者無不交口頌譽嗣以津埠紳商電邀於九月去津迄今已十閱月矣同人等因恭其哲學之深邃批斷之靈應於是函邀旋青以應各界紳商名媛遇有疑難不決之事得所問津焉周君仍寓大沽路三義棧內電話四五六一

介紹人　胡□雲　馬筱錄　魯少田　趙子衡　劉祖乾　史公箸　孫詩伯　夏棟臣　梁燾臣　鍾瑞卿　李慶軒　邢左山　張子亨　王斌卿　樓鎰三　劉傑臣　黃紹先　魏茂生　劉仰之　傅棨卿

遺失聲明

敬啓者敝於八月二十日遂神光船裝來木料十三件一號提單一張經海關蓋印後將該項提單及海關放行單一併遺失嗣後無論何人拾得概作廢紙特此聲明　青島寶祥商行

青年會舉行秋季嶗山旅行啓事

本會發起旅行嶗山凡欲參加者可於本月二十八日前到該會報名交費領取車證茲將簡則列后：
日期，九月二十九日（星期日）舉行。
目的地，上清宮，明霞洞，下清宮，青山等處。
費用，會員每位車費一元三角非會員一元五角兒童半費，膳費飲料均歸自備。
出發時間，二十九日早六時出發午後五時返回。
報名，自即日起至二十八日止。
注意事項，凡報名繳費中途不願參加及臨時不能趕到參加者所繳費用概不退還。

上海飯店

本飯店精製西洋大菜開幕迄茲將數載多承各界贊許惠顧殊爲感謝現因時屆夏令尤宜注重衛生故本飯店不惜重資新建寬大厨房刷新餐室並加聘著名庖手烹調精美合味較前尤爲道地以答諸君之雅意承蒙惠顧特別歡迎
湖南路（中山路）三十五號　電話五九〇二號

遺失使用執照聲明作廢

逕啓者鄙人置有本市肥城路第九號私有建地五百零六方步六四零上建築四層樓房一座曾於二十一年間在院內平房七間之上增築樓房七間奉工務局發給使字第一六四八號使用執照一紙業經遺失爲此登報聲明以後該項文件無論何時發現及落於何人之手概爲作廢除呈請工務局另予補發外特此登報聲明　業主劉星山啓

遺失聲明

啓者敝人前領租邱縣路五號地已建三層樓房毗連二所旋遺回祿十三年呈請給照修復此圖及使用照遺失除向工務局呈請補給外合亟登報聲明無論華洋人等拾得概作無效特此聲明　李守邊啓

新樓出租

茲有坐落華山路門牌六號新建樓房一所房間適宜光綫充足浴室澡盆及廁所內帶磁水箱大便器等衛生設備均係西洋上等物品花燈自來水冷熱水管一概齊全院落寬敞風景幽美如有租者請賜接洽爲荷
接洽處美化營造廠　住萊蕪一路廿號　電話四二〇五號

出讓廣告

茲有唐伯虎美人眞蹟圖及文徵明山水眞蹟圖九幅今願出讓如有欲購者請至四方市立診療所接洽可也

遺失會單

萬國儲蓄會第一〇五三九二號戶名鮑慶旋會單業已遺失除向該會掛失外特再登報聲明作廢　鮑慶旋啓

招生廣告

本校爲養成學習精通日語人材起見自特設日語專修科以來畢業學生已逾千餘名邇來因鑒於中日兩國益趨和平與時勢之要求似有更加研究之必要故特組織日語專修科凡志在悉心研究語學者不論男女速來報名可也
學科，中等科，翻譯，讀本，會話，作文，
初等科，讀本，會話，作文。
（開學日期）十月一日
（報名日期）自九月一日起至九月二十九日止
青島學院實業學校　館陶路八號　電話三二〇五　四二二九號

醫學週刊

第一百二十六期

目錄
一，婦女和肺結核的關係……
二，怎樣叫做糖尿病？……
三，問答……

婦女和肺結核的關係

婦女和肺結核有一種特別的關係，從來我們一有句「紅顏薄命」的熟語，這句話是要想表明大抵美人多夭卒的，從醫生的眼光來說，所謂紅顏的美人，不過是肺結核的病人，那個蒼白的皮膚，細小薄弱的骨格，那個消耗性的顴部的潮紅，細長的睫毛，散大的瞳孔，結核病人特有的銳利的眼光，尖突的鼻端，這些一件一件的結核病徵候，都是製造中國式的美人的要素，因爲美的標準放在病理的狀態之上，最崇觀迎的是肺結核婦女，在古時醫術未脫野蠻時代的時候，肺結核是不治之症，在舊醫書裏面不少這種證據；她既是肺結核病人，自不能逃此一般的運命，因此便發生了「紅顏薄命的」的名句，如上文所講，紅顏既因肺結核而起，則結核是因，紅顏是果；換一句來講，因爲她名薄，至生肺結核，她才會變做紅顏的，所以不是「紅顏薄命」。但是「紅顏薄命」也好「薄命紅顏」也好，從這句話，我們可以窺見婦女和肺結核之間，有相當關係，在科學未發達的古代，已有相當的認識。

或許因爲不是個婦女是美人，多數是經過粉飾的人造美，爲欲效肺結核人病人，而搽過塗搽水粉燕脂的工種的，所以一般婦女之生肺結核者，並未較男子多些。既然「婦女的肺結核的罹病和死亡率，每男子差不多，那末，似乎我們沒有特別地來討究婦女的和肺結核的關係似的，這又大不然，因爲男子和女子的肺結核的罹病和死亡率，雖然差不多，但是兩者的發病的誘因，却大不相同，我們明白這種發病的誘因，在肺結核病的預防上是十二分必重而且重要的。

那末，男子和女子的肺結核發病的誘因的最大差異，在什麼地方呢？就是在乎泥水之間，女子是水，易於流動，其環境時常激變，一到十五六歲，多一種特別負担的月經，不久又對於女子一生關係至重的結婚，結婚的當然結果，便發生妊娠和分娩兩件千百斤的重担所以女子在十七八歲至二十四五歲之間，結核的罹病率和死亡率，統計上較這時期的男子多些，因是很無然的一回事，他方面男子是泥，是很固定的，一生的生活，是很缺乏波動的平凡生活，在月經，結婚，妊娠和分娩這四件事之中，除了結婚時之外始終抱定無責任主意，就是從結婚來講，一句極端的壞話，結婚這件事，對於許多的男子，或許不過是一種性的遊藝吧，而且這個性的遊藝費，是要從女子的荷包裏面拿出來的居多，對於做女子的，眞是一種惡氣的傳待；結婚未到一月，而發生肺結核的較男子特多。未享盡蜜月的快樂，先要嘗肺結核病的痛疼，所以世之男子，如眞正愛他的妻子，我想須先調節表示愛情的常套手段。

此外，一般女子，在室內的時間太多，缺少相當的運動和缺少肺結核病的知識，可以充分回避的發病，因些小的不注意，惹起終身的遺憾的頗不少，所以我想在這裡，把這些應注意的事項，簡單來講幾句。

從■一般來講，未發育之前的女子和肺結核的關係十三四歲以前的女子，對於結核的關係，和男子的一樣，沒有何等差異就是不論男生，生產之後，結核的感染率，與年齡同增，而且其感染率的增加的比例差不多是一定的，五六歲的女子，不知不覺之間，其三分之一的人數，身體裏面，已經侵入了結核菌。因年齡的增加，身體裏面，包藏結核菌的（即所謂結核感染）亦漸漸增加，一至十三四歲左右，全女子的四分之三，已經受過結核傳染的。

然而小兒期的結核，差不多專犯淋巴腺，譬如侵犯頸部淋巴腺，即生所謂瘰癧，不容易發生肺結核的，而且這種結核傳染可以說是一種潛伏結核，結核的症狀，非常模糊，本人和她的家人十分之八九，都不當她已經受了結核的傳染，祇見她身體消瘦，面色蒼白暗示傳染的輕重罷了，這個狀態少許重些的，就是所謂腺病，但是她的父母，還不曉得她生了小兒結核，在這些時候，雖然病勢兇惡的，發生骨和關節結核，或者致命的結核性腦膜炎，急性粟粒結核，但是發生了這種重症的結核的比較不多，普通即受了結核的傳染，能夠無事通過難關；因爲在小兒身期的，尤其是從六七歲至十三四歲，對於結核的抵抗，非常的強大，因此死於結核的很少，尤其是發生肺結核的，更不多見。

但是我們因爲小兒很少生肺結核，不可以就以爲小兒少結核的，年齡在十三四歲以上的人類的大部分，誰都已經傳染了結核，在其身體裏面，潛伏着結核菌，等候機會，所以我們不與牠發病的機會，實在肺結核預防上，非常最緊的。

這樣子，潛伏在身體裡面的危險萬分的結核菌一到肺結核發病最多的年齡，就昂頭跳梁起來了。這個危險的年齡，在女子就是在十四五歲發育期，女子一到發育的時候，因爲內體上快速的發育和變化，一變一二年前體質，潛伏結核菌，亦乘機發動，在這時期最多的結核性的疾病，總要算是肋膜炎和腹膜炎尤其是自十三四歲至十六七歲的女子，最多肋膜炎。

肋膜炎的症狀，如發高熱，胸痛，胸部裏面有液體瀦溜，就是所謂急性肋膜炎，但現在發生的肋膜炎，和這種急性的有點不同，這種急性肋膜炎較少，一般祇覺得身體衰弱，時常身體發熱，待醫生診視之後，才發見其爲肋膜炎的較多，這種自覺症狀不甚著明的肋膜炎，就是專門家之間所講的慢性肋膜炎。

我們要明白年齡在十三四歲至十六七歲發生的肋膜炎，可以說全部是結核性的，除了因肺炎而起的極少數者之外，常牠是結核性的，永不會錯，但是許多人，忘却肋膜是肺的一部分，說甚麼壞的地方是肋膜，不是肺臟，因此本人以爲不要緊，做父母的更不注意而且這個時候，情感初發，醉陶於戀愛問題，由戀愛而結婚，由妊娠而分娩，隨呼隨處都是與結核菌極大的好機會，世間上幾多體質薄弱的女子，因本人無智，父母不注意，把前途有爲的身體，葬埋於暗黑的結核世界，這是何等悲慘的一回事啊！

在十六七年的時候，肺結核也漸漸多起來了，我希望一般爲父母的，想到女子將來的幸福，須時常注意她的身體，尤其是在十三四歲以後，月經來潮，身體將起大變動的時候，在這裏本應論及結婚，妊娠和肺結核的關係，但覺得問題的範圍太廣，不如將來換過題目，再來討論。

怎樣叫做糖尿病？

糖尿病，即一般人所稱之消渴病，因本病在重症時期，發生煩渴，飲水多量，故在舊醫稱爲消渴病。本病爲極普通之病症，但在輕症時期，患者每不自知自覺，既至重症時期，直接間接，皆足以危害生命，若能早期診斷，施行適當的預防及治療，尚不足以爲患，故關於本症之原因，症狀，治療等，爲吾人應有之常識。

一，原因

糖尿病是什麼原因呢？談到糖尿病的原因，是因爲含水炭素，新陳代謝發生了障礙（因膵臟內分泌障礙之故）以致血液裏面的糖量過多，於是這許多糖便由尿中排泄出來了，所以診斷糖尿病最重要的症候便是在尿裏檢查出葡萄糖來，在健康人的尿中，雖然也含有很少量的葡萄糖，不過醫生在臨床上所用的試驗法，是證明不出來的。

但是有一點要知道，只憑一次檢尿發覺有糖，那不一定便是糖尿病如果吃了許多的糖分（如一百五十瓦以上的葡萄糖）之後，尿中也有時能證明葡萄糖，不過是這種情形不久便消失了，這是一時性的糖尿，所以檢查尿應當反覆檢查幾次才可靠。

衛生顧問

通信地址：熱河路門牌四號 吳大夫診療所 電話五八六四號

注意：凡投函質疑，務須將本人姓名，年齡，性別，婚否，職業，原籍，現在住址，現在症狀，以及既往症狀等，詳細叙明爲要！投函務須貼足郵資，市內二分，市外五分，四方滄口以市外論。

問（秋季可否割治包皮） 劉明

吳大夫台鑒：昨閱醫學週刊，深有所感；憶昔家兄病故之原因，其所患之患症，恰如大夫所述之陰莖癌腫相似；家兄在生前亦係患包皮過長，其發生陰莖癌腫，得之原因，想必係因包皮過長所致，若家兄在生前，得讀醫學週刊，早將包皮割治，決不至喪失生命，言念及此，不勝慘痛之至。敝人不幸亦患包皮過長，且近來包皮內發生瘡疸，時常作癢發臭，敝人疑爲陰莖癌腫之初期，深恐日後要我性命，欲請大夫割治，以期保全生命。但不知秋季對於割治包皮適宜否？若不幸已發生癌腫，是否須將龜頭割去？請在醫學週刊示知。

答 吳大夫

一，秋季氣候，不冷不熱，溫煖適人，爲割治包皮最適宜之時期；閣下如欲割治，即可於此時割之，不必遲疑。

二，閣下時下所患者，恐係包皮炎，而非陰莖癌腫，僅將包皮割治即可，勿須割去龜頭；但包皮炎有續發陰莖癌腫之可能性；此時若不早行割治包皮，日後或須割去龜頭，亦未可知。智者防患於未然，故以早施手術爲佳。萬勿再蹈令兄之覆轍。

問（割後用否住院） 陳和均

吳大夫大鑒：鄙人生殖器包皮過長，早欲赴貴院割治，因事忙未果，茲有下數問祈見復爲盼。

一，割後用住院否？

二，住院至少須幾日？

三，手術醫藥費等至少須幾元？

答 吳大夫

一，割後可不用住院。

二，割後本可不用住院，閣下如不放心，而願住院時，當然更好；住院二三日至六七日不等。

三，手術醫藥等費總共了了有限，應於診察後，當面告知。

關於遺精之有效療法 答王巍然君 吳大夫

關於遺精之治療，宜先診明發生遺精之原因，施行原因療法始能做效。例如因腦神經衰弱而患遺精者，宜先施行健康及鎮靜腦神經之治療；如因局部性神經衰弱而患遺精時，宜注重局部健康神經療法；如因包皮過長，誘發遺精時，宜施行包皮割治療法。總之對於本症之治療，因人，因病，因原因而不同，決不似閣下理想之簡單。

有某君患遺精，百治無效；最後求醫於余，余先命其於夜間睡於硬舖板上，言明俟無効時，再行其他療法；某君試行果有效，遂不藥而癒。蓋溫煖思淫慾，遺精隨之而發。命其睡於硬舖板上，即爲最有効之對症療法，閣下勿妨仿效，試其有効否。若無効時，再言及其他療法。

問（飯後惡心） 張如人

吳大夫台鑒：啓者：鄙人男性，二十三歲，近感一症，未悉是否胃病，敢祈賜覆於本期時報醫學週刊欄內爲盼！（症狀）：「每日飯後，輒覺噁心欲吐，而唇乾手熱，猶爲顯著，且有時兩脅及胸間，亦覺疼悶，」據中醫云：「係胃部風疾，」曾服藥二劑，未見若何效力，因素聞貴大夫醫術高明，仁慈爲懷，故不避煩瀆，敬詢如右，敢祈賜覆，並希介紹服用何藥爲最宜。

答 吳大夫

閣下所患者，恐係慢性胃炎，對於本症之治療，首重飲食療法，次爲藥劑療法，一，飲食療法，選擇極易消化之流動性食物，每次之食量宜少，但次數勿妨增多，凡不易消化之硬固食物，有刺激性之食物皆不可吃，烟，酒等亦在禁止之例。其他凡有飲食，最好是先問過醫生。又飯後宜作緩慢散步，且不可飯後即睡。二，對於本症無成藥，因人，因病，因時而異，故最好就醫診察後，臨時按症配服，凡有刺戟性，是以傷害胃粘膜之藥品，不可服。

問（腦後麻木，舌根發硬） 閻林

吳大夫台鑒，鄙人有舍妹年二十五歲未婚二年來患一病症吃藥無效故煩先生指示感德無量茲將病狀簡述於後：「頭暈眼花，腦後麻木，眼皮舌根發硬，記憶力漸弱，小便勤不能著書」，此種現象，病每發皆同」究竟係何種病症，請詳細示知，再舍妹擬購服補腦藥，不知是否應服此藥，如此藥有效請介紹幾種名藥，以便選購。

答 吳大夫

令妹所患者，頗似Hysteri病，本症屬於精神病之一種。關於本病之原因，一，與遺傳有關，直接遺傳或因他種神經病而遺傳，父母之血族結婚，或飲酒，則遺本病之素因於子女。二，本病多發於十五乃至二十五歲之虛弱女子，三，身心過勞，精神刺戟，失戀，婚姻不自由等皆可爲本症之誘因，關於本症之治療，除注重原因療治法外，一，宜避免精神過勞，注重體育，以強固其精神。二，電氣療法，海水治療法，皆可有效，三，如體質虛弱，宜行強壯療法。四，轉地療養，使身心愉快。五，藥品中亦有做効者，未經診察，不便亂於介紹。六，宜就本人所信任之醫師治療。

問（痳斑） 錢武雄

吳大夫鈞鑒，敬啓者鄙人年十九歲，男性未婚，業商，在十七歲已犯手淫，曾於去年生天花一次性命雖脫險，但身體比病前衰弱，臉上微有痳斑，每逢工作過度，即感身體不安，頭昏眼花實是不幸。請問大夫用何方法免除此症使身體恢復前狀所遺之痳斑，能不能復平，鄙人年雖達成人，但身體發育不全是否遺傳性所致，請大夫賜以良法，余感德之至，又昨閱申報醫學週刊內載有此項問答，服「生殖素」是否有效，

答 吳大夫

一，痳斑即瘢痕，不能用人工復平。

二，滬上各報醫刊，多與藥房密秘勾結，故其所介紹之藥劑，不便輕信。

三，每逢工作過度，即感身體不安，頭昏眼花，此係因身體衰弱所致；療法，可參閱答周瑁臣君。

四，身體矮小，多與遺傳有關；但體質不健，應努力鍛練。

問（十八年齡，幾如百歲老人） 周瑁臣

吳大夫鑒：敝人現年十八歲，職業商界，男性，未婚，因十四五歲的時候，誤犯手淫，致現在身體衰弱，幾如百歲之老人，茲將現時的病狀述如下。腦力不足，頭目昏花，失眠作夢，常感身體冰涼，顏色黃瘦，身體發育不全，血液分量很少，夏天亦然，冬天尤甚，若長此已往，恐我的前途將不堪設想矣。久仰大夫湖名，對於醫學深有研究：今特將敝人症狀寄上。煩請印時報上示覆，悉如何診治爲妙，則敝人不勝感謝再造之德，再則鄙人目前並無陽萎症狀特此聲明。

答 吳大夫

閣下所患者爲神經衰弱，而兼身體衰弱；關於本症之治療，應以攝生調養爲主，而以藥劑爲助。關於攝生調養之主要者：（一）戒手淫及房事，（二）攝取富於營養及食品。（三）常運動，（四）常與日光接觸，呼吸新鮮空氣，（五）改良環境，精神愉快等（六）其他亦詳於本刊。關於藥劑之選擇，應就醫診察後，對症用藥，其他成藥，不宜亂用。閣下年齡尚幼，恢復健康極易；但無論攝生調養及用藥方面，皆須於醫師指導之下行之爲佳。

問（眼睛紅痛） 志強

吳大夫鑒：今有問題四則乞祈費神詳細示答爲荷，

一，時患眼睛紅痛一症，約六七天即患一次，二三日後始能全愈，不知此症何名？以何法醫治？

二，胸間時覺有一「氣」相隔，患時上下不通非常難受，未悉因何能得此病？服何藥爲宜？

三，自入秋以來脫髮甚重，每晨起身，枕邊即脫有數十根之多，不知與身體有否關係？能否全爲脫掉？

四，腹膜炎一症在我國叫何病名？

答 吳大夫

一，眼睛紅痛，時癒時發，恐有砂眼（顆粒性結膜炎）之嫌疑，應就醫根本治療，否則後患無窮。

二，氣隔不通，如非橫隔膜神經障礙，即係慢性胃病，神經病患者多有此現象，應就醫診察清楚後，始能決定療法。

三，秋季新陳代謝亢進，故而脫髮較多，此乃生理的現象，勿足憂慮。

四，腹膜炎症，在我國還是叫腹膜炎。

青島 宏濟醫院擴充業務廣告 院址浙江路十二號 電話五七三二號

原有科目：內外眼耳鼻咽喉性病皮膚兒婦等科
診病時間：午前八至十二時午後二至六時急症及出診不在此限
收費：門診號金診金暫行免收住院由二元至六元長期住院酌減

新設科目，「產婦福音。兒童年兒童健康保障。肺癆患者慈航。義務戒烟祇收藥本」

產婦科：專治婦科各症特備清淨房間備產婦留院分娩無論平產難產均保險安寧接生每次由十元至二十元
保嬰科：凡病兒或體弱兒童均分別收容特別照料代爲撫育收費從廉
肺癆專科：新添大宗肺癆藥品醫療器械特設病房空氣清鮮光綫充足收費特別低廉
戒烟科：祇收藥本義務戒烟按癮之大小由三天至二星期戒斷用最新注射方法毫無痛苦留院或門診隨意

本院刻由北平協和醫院聘到孫女士助理各科診務女士畢業於協和在院服務多年對於保嬰科產婦科特別專長並在協和管理之香山肺病療養院主持一切該院係華北唯一之肺病療養處所收容中外肺癆患者動以百計故對此疾經驗之宏富自不待言尚希各界注意爲產婦之臨生兒童之餧養保健如願詢問者請駕臨本院當負義務指導之責 陳院長鳴岡謹啓

天寶通房 金都路亞東藥房 龍口路山海藥房 東鎮萊市路遼東藥房 東鎮台東四路保安藥房 東鎮威海路濟宋藥房 西鎮泰和堂 濟生堂 北平路歷東藥房 明生藥號 天津路膠東藥房 神州支店 延春堂 海泊路同春堂 顧壽臣 中山路長春堂 山西路長春堂 博山路

膠濟鐵路管理局招標承辦材料廣告

本局現擬標購左列材料如願投標者可至本局材料處採辦課領取標單遵照該單背面所印詳細章程填具標函於左列所規定開標日期上午十時以前送到即在本局當衆開標過期標函概作無效特此廣告

標號	材料名稱	開標日期	投標押款
特字三〇一號	人工紅磚	十月一日	二百八十元
特字三〇二號	木料六項	十月七日	一千二百五十元
特字三〇三號	美松柚木	十月十四日	二千六百元
特字三〇四號	熟胡麻子油及護木油	仝右	[illegible]百九十元
甲字二八三號	膠皮銅線等	九月廿六日	二百三十元
甲字二八六號	雙層膠皮絕緣銅線	十月十九日	一百五十元
甲字二八五號	鑄鐵管及鑄水閥	十月二十四日	一百五十元
甲字二九〇號	黃銅棍	十月二十二日	一百二十元
乙字二九一號	電焊條	九月三十日	五十元
乙字二九九號	烟筒拐筒	十月一日	四十元
乙字二九三號	麻布鐵鏈等	十月二日	六十元
乙字二九四號	呂宋繩蔴繩等	十月三日	六十元
乙字三〇〇號	紅綠旗及柄	十月七日	九十元
乙字三〇一號	貨車封鉛	十月八日	一百元
乙字二九七號	鍍鋅鐵絲等	十月十五日	八十五元
乙字二九八號	漆片	十月十六日	八十五元
丙字二一〇八號	化學品二項	九月三十日	六十元
丙字二零七七號	比重計炭精板等	九月三十日	五十元
丙字二一零一號	橡皮墊板綠棉線絨等	十月一日	四十五元
丙字二一〇九號	木炭	十月八日	二十五元
丙字二一〇五號	短波收報機	十月十四日	十元
丙字二一〇六號	蓄電池膠木箱	十月二十三日	十五元
丙字二一一四號	木電桿	十月二十四日	四十五元
丙字二一一六號	棉包銅線等	十月二十八日	四十元
丙字二零九五號	木扁担	十月二十九日	四十元
丙字二一一五號	天花板操線盤及燈架等	十月三十一日	二十五元
乙字三〇二號	承口雲母片等	十一月四日	六十元

補品大王 龜齡機 贈送一萬盒

龜齡機裝在美麗金盒中

世界新藥「龜齡機」是專治男女生殖器的病新藥，缺少兒女的仙丹，返老還童的寶筏，其配製原料，純用青春動物之生殖腺，甲狀腺，睪丸，卵巢等經種種化學的操作，並以高貴藥料所製成，故效力絕大，萬試萬靈。

主治 老翁服，恢復青春，生殖力還少復活，青年服健腦強精讀書不忘，凡生殖器病，腎虧早洩，及發育不完全，貧血，作事厭倦，消化不良，視力減退等，及女子經脈不調，過多過少，經脈閉止，子宮寒冷，腹痛，赤白帶下，半產，及卵巢發育不良，難以受孕等尤爲特效。

龜齡機養身固精之奇效

「龜齡機」具有極大滋補力，其一盒之效力，遠勝中國參茸一斤故凡吸鴉片者，老年衰弱者，青年腎虧者，均宜速服「龜齡機」又患早洩病，此藥有滋補眞陰，鞏固玉關之力，患者速服，無不立愈。

贈送法……本藥在青市初次發行，特提出一萬盒作贈送青市人士之用以昭效力而便推廣，凡照以下定價，在經售處，凡購「龜齡機」一盒者即贈一盒，每人限一打，多者不贈。

定價每盒一元五角每打十五元

華北總經理處

北平西河沿金城藥房 天津東馬路載城藥房 漢口智民里金城藥房 濟南經四路金城藥房 太原西省醫金城藥房 遼寧金城藥房 保定五洲順德中西鄭州五洲 開封五洲煙台福昌泰西安世界 石家莊信德恒張家莊老太和大同萬濟堂

青島四方路漢成大藥房
遼寧鼓樓西金城大藥房
外埠函購款先匯寄費在內

大仁堂 立愈久淋 白濁丸

敢稱治淋神藥服用非常簡單愈淋非常演快無論新久白濁下淋尿後淋傷腎虛老淋常年不斷用過千方百藥不好洗療注射無效此丸只用一盒立愈奇方奇藥與市上各種成年藥確有所不同男婦淋病完全包愈小盒二元大盒四元

完全保好 各界證明 一准有效

大仁堂 婦女 破血丹

病凡婦女血水不月之病千方百藥治不好此丹只用一付真病立下重者三付百病化爲血水元氣不傷百試百驗每付三元

此藥專治婦女月經不通閉中積病左右不見腹塊成癆瘕肚大成形血瘕鬼胎邪神病死腹內不下一切疑疾屬

消毒大王一掃丸

此丸效力非常之大凡是男女染毒之症發生軟硬下疳腫痛毒串骨筋痛老毒不清淤毒不淨皮膚發治一切新舊毒症過治不好打針無效即服此丸其毒立從二便消出一掃清完永遠除根每盒二元另有詳章此藥北京各界馳名實有特別效驗

調經止帶丸

一盒保好無效退洋婦女白帶久而最傷元氣月經因之不調百病因之而生面黃肌瘦飲食無味有時燒冷腰腿痠痛頭暈肚痛赤白帶下之症一盒保好常服延年 每服四角每盒二元服法另有詳單

北京 張氏保肺丸

潤肺化痰定喘止嗽寬胸順氣立見神效不論男婦老幼年深日久勞傷咳嗽吐痰代血夜不安眠咳嗽不止一切風寒咳嗽等症服此一付立效三付斷根每服大洋一角

調經養血 保真丹

婦女常服永保平安安胎種子坤中之寶

專治婦女經血不調月經前經後錯經期腹痛血色不正病塊崩漏白帶下寒流白肚腿疼兩脅發脹腹脹墜痛腰

胸膈滿悶嘔吐惡心食涼流血成病左從右塊氣短神虛頭暈頭痛四肢酸軟咳嗽痰喘氣血兩虧午後發燒作冷面黃肌瘦不思飲食日輕夜重自汗盜汗身體衰弱胎前產後失調作病或姑娘經閉乾血癆症服此丸立服立效一切新舊經血不調百病皆治藥到病除常服此丸調經養血滋陰補虛安胎種子最稱女界寶丹服法另有詳單每付三角半打一元六角一打三元外埠函購加郵二角

開竅耳聾丸

不論男婦老少遠年今日耳聾耳底耳痔耳內蟬鳴有風聲惡聲或因幼小耳底蓄根或因槍炮驚傷或因腎虛病後失聰一切耳竅不通不靈之病用過中外各藥不好只用一小料一元二全料四元

濟南小緯六路北口大仁堂路西

心胃氣疼丸

不論何種心肝胃痛氣疼胸疼肚疼反胃吐酸胸膈飽脹痛胸順氣痛疼立止凡由肌飽或急氣多得之病三付准好每付二角一盒六付一元 食入即吐積滯痞塊等症多年老病服用此丸解鬱舒肝寬

青島分銷處

太和堂…金鄉路 萬春堂…高密路 福海藥房…黃島路 德豐永…博山路 台東鎮威海路泰和堂

各縣代售 坊子…豐記藥房 青州…中西藥房 濰川…金華號 周村…同興茂

大仁堂藥房 濟南小緯六路分銷處

煙台分銷處…福記銀樓南門大街 外埠函購加郵二角寄信濟南大仁堂 博山興盛莊稅務街 濰縣衛生堂東關瓜地市街

神內醫院

敝院自開幕以來頗蒙各界歡迎對於中外患者之醫治無不盡心盡力治療院內設備完潔僕役殷勤看護格外周到隨呼隨到無不應時而來能使患者心爽爽暢立刻即愈並有外科通華語醫學關於病源問答毫無阻隔於治療上亦頗覺便利

主治科目 內科 小兒科 皮膚花柳科 X光線科

門診 午前八時至十二時 外診 下午隨診

院長 神內正範 院址 青島德平路十號 電話 四七五七

柏林醫院特別啓事

用透熱電治療病症人都知之而較透熱電功効更佳者則屬短波電敝院添裝短波電僅匝數月其成効較之原用透熱電確已超越多多矣今將治療範圍特別著効者列左幸患病者有所問津焉

一、所有急慢性淋症及婦女白帶等用此電療功効絕佳並無絲毫痛苦

二、所有產婦科下腹部之疾患以之療治既得速効兼保安全

三、所有神經性疼痛如坐骨神經或胃痙攣並風火牙痛急慢性外耳中耳炎無不立愈

四、所有肋膜炎腹膜炎盲腸炎膀胱炎及骨髓炎等以之治療無須開刀安全萬分

五、關節炎「俗名關節風」便麻質斯「俗名風濕痛或筋骨痛」用之確有奇効

凡短波電療治範圍正多不及備載總之功効確實使用方便毫無痛苦尤屬婦女界却病之良機也

本院診療時間早八點至晚六點

地址 肥城路西首五十七號

電話號碼 三三五九 行寓對門 五一三大

院長張濟卿謹啓

阿波共同汽船出帆廣告

大連直行 威海衛芝罘行

▲十六號共同丸 九月廿五日上午八廿六日正午出

共同會社啓

代理客票處長安路二號共同賬房 電話二一六二四

大連汽船輪船出帆廣告

▲大連行

▲大連丸 九月三十日後一時入後五時出

▲奉天丸 九月廿七日後一時入後五時出

▲青島丸 九月廿七日後一時入後五時出

▲上海行

▲大連丸 九月廿六日午前七時入正午出

▲奉天丸 九月廿九日午前七時入正午出

▲青島丸 十月二日午前七時入正午出

大連汽船會社啓

電話 二一七二七(出口部) 二一一三六(船口部) 二五六三(出口部)

敬送 遺精早洩 健忘不孕 腎虧腦弱 古宮秘方 並送靈藥 不取分文

先祖如南公宦遊舊都得於大內治腎腦諸病服後能使精關强固思想靈敏容顏美潤神效驚人先祖在日三十年來嘉惠鄉里俱奏奇效遺囑濟世敬托上海斜橋局門路一一三號博濟局代送函索郵報即寄(樂六)

產婦之福音

以世界無比指壓分娩之秘術能使產婦減輕痛苦雖初產婦亦無甚大之痛苦即能安全分娩敝產師在青十餘年精通華語如有貧困者接生費皆可通融商量格外低廉

女產師 久保多利

廣東路四號 電話五七二一號

啓新洋灰 愛國同胞 提倡國貨

商標

馬牌洋灰是中國頭一家洋灰成色優良堅固耐久各界早有定評現在大家提倡國貨本公司竭誠歡迎顧客起見特別廉價 光顧諸君請至下開各處接洽

青島分銷處

館陶路廿三號 同源公 電詢四一五八

荷澤三路三號 義和祥 電話四四八七

中山路廿七號 祥泰號 電話二二一一

律師于世琦通告

本律師辦理各級法院民刑訴訟非訟事件，及各種契據登記過戶商標註册并證明等文件，如有委託者請至本事務所接洽可也，特此通告！

事務所熱河路十五號

山東醫院

治療科目 內科 小兒科 X光線科 花柳科 專門

診病時間 午前八點至午後八點急症例外 往診隨請隨到

本院特設血液糞尿細菌等檢查

病室清潔 設備完全 看護週到

院長 日本帝大醫學士林囍相謹告

院址青島夏津路八號 電話五五七〇

萬寶銀樓

本樓甲子十足赤金加色紋銀時裝首飾真珠寶石鑲嵌玲瓏中西器皿價格從廉

北平路北 電話二七七八號

鳴謝產婆遠藤女士

拙荊於三月五日生產，發生難產。當延請產婆王夫人遠藤女士調護一切，經遠藤女士診視後，即認清係屬側產。鄙人聞後，驚慌失措，幸蒙遠藤女士靜心調劑，施用手術，得安然產生一女，母女均告平安，曾遠藤女士技藝高明所賜也。刻同孖生，感激莫名，特登報鳴謝，併以介紹延聘接生者所問津焉，遠藤女士現寓廣西路六十一號三樓，電話四七五九號。

觀海二路九號王子衡啓

鈴木醫院廣告

啓者，敝人服務醫學界，垂二十年，初在滿鐵醫院，擔任產科主任有年，兼開東廳醫官，嗣在大連醫院創設鈴木醫院，後於民國七年來青，開設鈴木醫院於新泰路，專治一切小兒科，內科，花柳科，對於婦產科，尤具特長，凡一切難產之病，一經診治包管立即產生，且能保全母子生命，對於婦人產科手續敏捷，在青是手屈一指，對于產婦手術完善着手成春院內看護特多，病室清潔，對於看護病人格外週到，對於中國人方面特別優待，院內有精通日語劉君從先担任翻譯，凡患病者請即來院診治便知言之不謬也。

本院 新泰路電話二二零一 在本院診治

分院 臨清路電話三零零九 在分院診治

產婦科 小兒科 內科 性病 物療科 急病隨時診治

醫學士院長鈴木健吉 新泰路十一號

廣瀨小兒科醫院

乳兒科 小兒科(病室清潔) X線科

診察時間 上午八時—十二時 午下五時—七時 星期日下午停診 急診 隨到隨診

青島鐵山路一〇 電話二八二九番

無線電界之好消息

本行今為提倡無線電智識之普及起見特運到各種收音機及無線電之一切應用材料無不俱備並設有修理部以優秀之技術代客修理定價低廉倘蒙賜顧竭誠歡迎

青島聊城路八五號 光喜洋行 電話 二四七三 二零零七號

嶗山晶石眼鏡老店

本號在青開設三十餘年專採辦嶗山各種晶石製造各式眼鏡久蒙各界讚許時下在嶗山附近新購得各種晶石奇多成色最佳無拘茶晶墨晶水晶紫晶等石比前採辦者遠勝數倍現已將各式眼鏡完全造成精美異常價格克己 諸君欲養目者請莫失此良機倘蒙賜顧無任歡迎恐未週知特此敬白(兼修理舊鏡)

緊要聲明 小號原無分號並代理處屢有冒充小號名義者請各界注意認明小號招牌仿單庶不致誤

青島 即墨路西首 電話五八六三 三山誠眼鏡店謹白

青島滋養軒製菓工廠

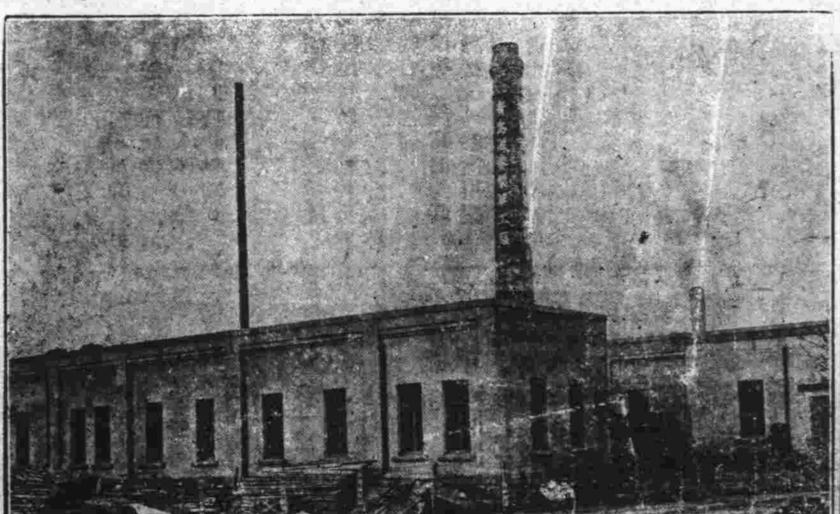

價廉味美 購用者可由工廠直接送到

機器自造

各種滋養餅乾 各種滋養櫻花糖 各種滋養牛奶糖 各種西式糖菓

青島滋養軒製菓工廠 電話三五二五號

中山路 滋養軒 總發賣處 電話二四八三號

牛奶部 青島牧場 電話二一七六號

生殖器病自療法

凡患部麻痹發育不全陽痿不舉遺精滑精早洩精關不固等症則人生之樂趣斷絕疑慮動輒悲觀若購用市售內服劣藥等以冀全愈是無異隔靴搔癢功效難期茲有外用特效聖劑

大力精 PKRUINPASTR 係德國醫科性病大學教授長羅惠森博士費其深邃之專門學殖費却多年之心血精晶經多數著名醫學博士臨床實驗讚譽乃始敢發售以救濟斯患病者只須採用多許立即揮發化學作用能使荷爾蒙旺盛血流通暢專治上列各症莫不藥到病除恢復健壯性能迴非掛羊頭賣狗肉之膺藥所可比凡已購僞藥無效者請火速購用免誤時機原價二元特價一元五角函購郵費二角上海大通路大華西藥公司總發行

青島總經理中山路金星大藥房

大陸銀行

秉服務社會之宗旨與各界合作

總分支行 天津 上海 漢口 北平 南京 青島 濟南 杭州 長沙 蘇州 無錫 南潯 蚌埠 南昌 鄭州 太原 石家莊

辦理普通商業銀行業務

兼辦 儲蓄 貨棧 保管 國外匯兌 代理收付各項款項

青島分行 中山路七零號 電話：五六一七至五六一九

青島聚豐印刷局廣告

敬啓者敝局自開辦以來頗蒙各界讚許現擬擴張營業起見添設新式電力鉛印機數部聘請技師大加改良並專設印刷洋火商標機器價格從廉倘蒙惠顧不勝歡迎每任萬字以上價洋一百元扛力在外印刷迅速出品精良對於印刷物品所用的鉛字一概換新英文日文中文各種鉛字俱全不誤主顧價值格外克己並備本年用最新式日曆月份牌種種作爲酬答顧主之雅意依現款交易三號月份牌標準無論購買文具賬簿及印刷品價滿二元者贈月份券一張滿五元者贈券二張滿十元者贈券四張多者類推愿要二號月份牌自九月一日起至十二月內憑券領取請諸君注意勿失良機

下列出售機器要者注意 十六頁舊鉛印機一部 三號手搖鉛印機一部 石印機一部 縫衣機器兩架 如有要者請到敝局接洽

地址冠縣路五十九號 電話三六〇一號

三井水火保險公司廣告

啓者本公司在中國各大商埠辦理保險已有多年久為紳商所信用茲爲便利營業起見凡有華人保險一切交易特託泉記賬房代理保費格外從廉設有不測賠款迅速如蒙賜顧請直接與(泉記賬房)閻銘泉君接洽可也 泉記賬房現寓邱縣路三號宜生太內 或用電話通知均可

閻銘泉代辦房產土地買賣 電話四三五三

大同西菜館

敝館開設大沽路專門西法大菜歷有數年深荷各界讚許用達厚意起見特聘高等廚師細心研究調味務求適口招待格外週到以備各界宴會嘉賓之需倘蒙賜顧無任歡迎

早茶八角 午餐一元 晚餐一元二角 零點 大湯二角五 大菜三角 點心二角

電話 四九三二 四四四二

本館主人啓

交通汽車行

隨叫隨到 不誤時刻

中山路五十二號 電話 六二三五號

東華旅社廣告

敬啓者本社在青島天津路二十六號房間寬闊有電鈴又設沐浴間男客若有貴眷備房間均各方便陳設衣鏡廚房汽椅鐵床被褥毡絨格外潔淨並設飯店製備經廚便飯以應客便又備汽車數輛迎往迎來便利非常車站碼頭俱有櫃影照應代客報關完稅裝卸車船無不週到凡紳商各界賜顧或常住短寓均隨意便無任歡迎

本旅社謹啓 天津路三十九號 電話二九四六號

保治牙痛

敬啓者敝人專攻牙科，業經七載，對於一切牙痛，無不藥到痛去，鑲補金磁牙齒，手術尤能純熟，如蒙賜顧，包能滿意，恐未週知特此廣告，

注意虫牙，火牙，等症 牙疳，牙瘻 經治不愈 分文不取

牙醫生管北海啓 青島大窰溝陽穀路 新門牌七十三號 舊三十八號

建美繪圖事務所 工程師張福堂

設計繪圖建築各式大小樓房上下水道監工估價設計玲瓏繪圖迅速定期不誤監工勤勞認眞估價公道以及買賣房產登記過戶若有惠顧無任歡迎

住址 熱河路三十九號 借用電話五二〇一號

窩窩頭

歡迎！歡迎！小米麵，大麥粉，珍珠米，高粱麪，都是窩窩頭的原料，也是精神上的命根，願大家助我一把火，炊成這勞苦大衆的美品。歡迎！歡迎！

蟋蟀

鐵英

秋天到了，每當空庭月白，冷露無聲的淸夜裏，在牆角堦前，不時地發出「唧唧」或「唧唧粟」的鳴聲，東呼西應的交奏着，這是應秋而生，準時報到的蟋蟀，在點綴秋景之中，却也佔到一部份的地位，不能因爲是個小蟲而將牠忽視哩！而且爲了牠秉性好鬥，頗承文人的青睞，詠諸於詩歌，又受有閒階級的豢養，享盡錦籠玉食之福，榮封到將軍元帥的顯爵，牠能於主人博勝負擲孤注的一刹那，不惜犧牲生命，肉博大戰，造成了平地致富，或者由富化貧的驚人奇蹟，到現在還是這樣地進行着，足見這個小玩意兒的魔力，大有可觀。牠的名字，於文字上稱爲「蟋蟀」，還有很多的別號雅號，在各地的土稱，不知有若干種數，比如本地叫牠「蛐蛐兒」，在南方有的叫「社飾，」也有叫作「鬥雞，」各式各樣的名稱，簡直如要人名片上的官銜，一樣地多得不勝枚舉，所以我也弄不清楚了。因爲牠既肯拚却自己性命，幫主人博取勝負，那有閒的人們，很喜歡豢養的在南方各處，青島尙屬少見。每逢秋風一起，那末牠的市面，差不多有跑大香檳的盛況哩！擺箱提籠的蟋蟀主人翁，甚至不辭遼遠，臨赴「測場」裏去了，於各個箱籠之上，總可以見到某幾個標紅色的綢條，迎風飄蕩着，一望而知這是某將軍戰績威風的標幟：牠們的主人翁，既已來赴「測場，」無異走上了火線，當然要分個高下了，一經講定賭注，開始大戰，那末兩方成敗利鈍，就都寄托在這小小的蟲兒身上了；不過也有賭規的：强者不得與弱的相鬪，重者不能與輕的同賭，所謂强弱的判別，在牠們內行人是有「顏色」形態，鳴聲，和出處，作根據的，輕重是在未鬪之先，兩造上過天平，不能相差太巨的，還是關於參戰者有很大的出入，尤其「測場」是一個有組織的机關，他們重紀律守秩序，不亞於正式的官署，和大貿易場的莊嚴哩！（未完）

一時事雜詠一

（續昨）　鐵英

步傑飛飛薄命詞原韻

（十一）
耕耘生活幾人閒，剝體焦陽如火薰，
羨煞天堂都市裏，輕羅電扇飲凌冰。

（十二）
國體未容說獨尊，長城誰是我司閽，
可憐半壁沉淪後，贏得提攜巧語溫。

（十三）
人慾橫流駭狂瀾，口誅筆伐等閒看，
悠悠長夜何時曉，語到傷心熱淚彈。

（十四）
儼然公理法多般，何事行蹤儘野蠻，
武力由來是國寶，和平幾見保河山。

（十五）
虛榮恢盡惜嬋娟，戀愛違心總可憐，
換得黃金成噩夢，含悲檢點賣身錢。

（十六）
尤物從來骨裏騷，花稱交際引魂銷，
摩登愛嫁金龜壻，白髮紅顏興別饒。（未完）

珠粒玉屑

齋史

惟貧不能再娶，不得不覓人施救，今遇先生，彼定可復活，然某之綠頭巾，實不甘向厝上戴也，齊大笑曰，無妨，無妨，又係同族，我全包辦，汝勿呼我先生，我無家，誰可憐，汝年少，叔我可也，汝家何街，引我同歸可耳，至則婦四肢已冷，惟心頭尙溫，急從衣底把針出，對其胸刺之，吐痰升餘而蘇，少年謝之，齊曰，事尙未完，何謝爲，少時，試再往視爾婦，至其室，婦已起坐，見齊至，不識，方欲致問，齊笑前按之倒，刺其小腹，婦大驚呼，奔而出，齊亦與少年出，曰，汝暫停年餘工作，俟彼有變化後，再醫之可也，少年不解所謂，至夜，入室，則婦門已閉，人道錮閉，僅能溺而已，少年感甚，拜伏於地，願投膝下，爲父子，世傳其業，齊狂笑曰，我並無妻，那得有子，少年曰，阿爺與他人不同，阿爺之子，不事妻也，齊曰，然，能繼我業，即我子也，兒能叫化乎，少年曰，兒何敢改父之道，曰，兒能捱餓乎，曰，阿爺食不得飽，兒何敢飽，即有所得，尙當奉阿爺也，捱餓小事耳，何不能之有，齊曰，我無妻，故無家，客我身，即我家，茫茫大地，我大家也，兒能露宿乎，曰，兒正嫌家累，方欲棄之，何用家爲，齊曰，行矣，行矣，從我遊，不許悔，悔則殺汝，少年敬諾，遂飄流三江兩浙間，殷勤服事，居然父子，每爲人治病，先指示穴脈所在，並使少年先按切之，閱數論，將按穴針刺之術，盡授之，齊曰，兒業成矣，雖不若乃翁，已超越凡輩矣，兒宜歸，致富不難，惟最要一著，不救富而不仁之輩，此物多活一天，貧人多死一輩也，復出一針，予之，曰，兒從我數載，報兒辛勞，箕裘勿替矣，我將有遠行，兒柔弱，不能追隨，速歸休，少年大驚，拜伏而謂曰，兒離爺，將何往，願相從以終，齊大怒，曰，不聽父言，是大不孝，不歸，將殺爾，揮叢丐逐之，齊狂笑遂行，少年號泣追之，齊走迅如奔馬，瞬息已杳，不知所往，得年不少已，乃歸，婦尙在室，改行爲良，家業因之不墮，見夫歸，泣告之悔，少年尋其原針之穴，復針之，人道復通，夫婦如初，既而有子，遂世針業，而齊畔化終不知所在。

電影明星是尊貴的！

無聊

知趣的少夫碰頂子！

這幾天，屢次在報上見到記載，知道聯華公司，派了許多人來青島拍片子。這當然是一件大事，因爲青島是個小地方，而女學生們又多是惹人討厭的，現在竟有全國最大公司，和全世界第一流的電影演員來光降，不必說，區區的我，也覺得是一萬萬分的榮耀的！

然而，島上的人，眞不知自量，各人既沾了明星光降的光，還不知足，而竟敢聚了好多人，圍住了全世界第一流導演的大公館，偏還要想仰望明星的顏色，這要按大清律例說起來，眞够得上十惡不赦！

又何況，對於明星千金之體，於拍片工作一百萬分勞苦之餘，不讓他們安穩休息，而竟有自稱大學生也者，也去白日擾人清秋之夢，這更是不通人情，沒有理性！

要知道：千金之子坐不垂堂，衛玠之死是被看殺；凡是一個人，既然有了地位身價，當然不能再隨隨便便的和普通人見面，否則，豈非有失尊嚴，不成體統！（這話雖如此，但我却不知閻羅先生要見面時，他們能否也闖上門或借休息來拒絕？）

總之：區區意見，電影演員既稱明星，那便是了當不得的貴炎，所以我要奉勸諸位女學生，你們如果尙有一分自知之明，以後可以不必再去惹人家討厭！再則各女校的師長們，你們如有機會，也可以勸勸學生，不要再給青島去丟這一種人！

末了，我要順便勸勸學生先生，請你先看我上面所說，不要再去建什末讃，提倡什末簽字等等；因爲先生也是青島的人，大可不必再去鼓動人去惹人厭，而反替青島人留印象如杭州學生也！

厄運

（續）　知客

小儀家的忽然用手摔了蘭嫚一把，又用眼睇了睇台上的人，蘭嫚的臉上頓時現出了一片紅霞。她趕急的用手去掠一掠垂在額角的頭髮，好像要掩遮她的面孔，並把頭低了下去；在她們旁邊站着的男人，忽的有一聲乾咳了一陣。這時台上的人又玩了一套鼓中取旗，博得前面觀衆的一陣掌聲，來了台上張先生又和李先生合唱了一段捉放曹與賣馬，當張李兩位臨下場時張先生又向台下巡視了一周，很巧的那位和小儀在一塊蘭嫚也正在目送老美的下台，他倆的視綫無意中接觸了一下，台下的一部份人又起了一陣乾咳，蘭嫚的頭又不知不覺的低下去。

× × ×

不多時，禮堂裏的人，慢慢地走了出來，各個人好似完了一件心事的樣子，由着兩隻腳的移動，把各個人帶回了各自的家去。

× × ×

學校裏開過懇親會的第二天，村中的人在街上，都談着蘭嫚和老美的事情，說老美和蘭嫚有很深的友誼，並且已到了……程度。到下午的時候，已傳遍了各村，輿論譁然。

學校當局聽到這種滿城風雨的蜚語，爲了迎合地頭蛇的心理，用一種謂語辭去了老美，謝老美高就，老美的心理，還以爲是自己犯了甚麼當局的規章而被辭退的。

第四天的早上，老美鬱鬱地上了汽車，走向他的生打新食於新的故土去了。

蘭嫚還時正倚在房門框上回憶前天在學校聽見的魔術表演哩。

完

杏林閒話

國醫劉鳴九（診所設神州藥房支店）（六）

（四）瘧疾奇方（上）

須用鱉甲煎丸，徐徐消磨之：立法至善，主張亦相同無異。然往往有不效或竟轉而加劇，豈古人著述未盡美耶善？抑古人之研究未精耶？余嘗反覆深思，默靜推求，乃知方劑中有宜於北而不宜於南，宜於强而不宜於弱之故也。蓋人有强弱之分，肥瘦之別，治療須因時因地而制宜；如南方卑溼，溫度較高，最易發生溼熱，人於夏季勞動，暑氣中傷，則心中煩熱，以致食寒飲冷，停水不消；或飲食不節，食停胃脘；或暑蒸汗泄，浴於冷水，溼氣侵入，淺在經絡，深在臟府，迨交秋令，涼風驟起，一遭外感，溼溫迫而潑動，於是寒熱交爭，瘧疾作矣！故此病以秋令爲最多，溼熱之在經絡者，須解之以汗；溼熱之在臟府者，須泄之於膀胱；其胃脘有宿食者，須略加消磨；其肝熱而鬱肺燥而滯者，則宜清潤而疏利。（未完）

蠻讀錄

姜睡

二十九

讀學記篇：「時過然後學，則勤苦而難成；雜施而不遜，則壞亂而不修；獨學而無友，則孤陋而寡聞，」竊謂此言，則愁腸百轉，蓋人生不可不學，學則時既過矣而又孤且雜，是絕少成望矣！如以此不學，則又似因噎廢食，乃大不可者，爲之既難，不爲又不可，奈何！奈何！

× × ×

字句之費解者，於通曉之文中見之，則約撰而能知其意，如於倡優文中遇之，使人百思而不可解，於是感及作事亦有與此相類者；易中之難，往往不以爲難，難中之難，令人遇之即覺手足無措，然以其人之知識能力爲權衡，難易之別，非不能辨之者，難中之易，其易自若，未少混於難也，易中之難，其難自若，未少混于易也，特易中之難，爲環境精神所影響，較易解決而已，反之；難中之難之所不易者，亦非其本身，乃其人之環境與精神也。

章台絮語

八二（塵）

市政當局曾經對各樂寮主分發過一種管理樂戶的規則，裡面特地訂定關於妓女使用押帳和借用款項的限制條文，恐怕班主和其他的高利貸者剝削魚肉她們。無如條文自條文，而剝削者自剝削，一般妓女們依然是婉轉呻吟在靑皮地痞們的苛酷壓搾之下。總說放閻王債者，他們的主顧，不僅是限於妓女，就是各娼寮的窰主，也有不少的，非用他們的款子不可的時候，譬如淫業蕭條，收支不能相符的時候，式者接「把勢」，買姑娘，隨時都有請教高利貸的朋友的可能。總之那批青皮地痞們就是各平康里班子裏的蛀虫，他們的神通很廣大，做這種非法的勾當，從來不肯給人家抓得住他們的把柄的，因爲如果一有重利盤剝的證據落在別人手裏，他們立刻就有被押在牢獄裏的危險的。

妓女在地獄中被煎迫，她們認爲最後的歸宿和唯一的出路自然是從良了。但從良並不是一件極簡單容易的事情，因爲妓女嫁嫖客和嫖客之要妓女，雙方一定免不了要附帶一點相當的條件的。

儒俠記傳奇

羽陵外史著　（七六）

第二十五齣　齋詢

韻歌戈

（前腔）老旦，交道屢操戈。生死伊獨。不愧羊左。爲友鳴寃。故辭家棄學。星火。前已向閻公辯訖。嗣又去青州控過。試問那會婁此刻。可再說包咬

外。事但有濟，流俗何足重輕，老旦，高密審斷，還祈爲老身述之外。是，

（前腔）外，訟久壯心磨。詎意隣天。案却窺破。老旦，密主爲誰，外，就是程公，老旦，他便怎樣，外，他奉提刑。竟誅償計多。老旦，好呀，外，誰脫。老旦，後便如何，外，那時程公已知死者寃橫，故爾身坐大堂，一聲傳喚，把余氏二賊帶上，當將余心變五毒拷掠，投之城下，余中第亦照同謀共斃人命律，判斬收監，方纔結了此獄。老旦，如此說來，却痛快也，外。一箇慣城邊犬飽。一箇慣牢中豕坐。老旦，閻公那閻公，也知有今日否，外，茲便是公堂明剖。不似口碑訛。

老旦，兒仇報雪，皆出故人，生死雖殊，實深感泣，賢契坐好，受老身一拜，跪介，外跪介，老伯母怎的如此，折殺小姪了，扶老旦起介，

（前腔）老旦，友殁即奔波。三載形勞。患難眞個。撞府遊州。就鳥紗奈何。蕭索。畢竟這沈寃報復。皆出自頻年切磋。今後銘心銘俠舉。世世感無他。

外。小姪告辭了，老旦。賢契此歸，吾門之事，還祈前來照管一二，外。是。老旦。書齋猶是舊楹檻。外。其奈人來淚便傾，老旦。爲話市兒休自詡，外。一生一死見交情，外下。丑扶老旦亦下。

萬國儲蓄會

民國二十四年九月十六號　開標結果報告

第一特獎　天津，第七三五〇七號得洋五萬元

第二特獎　上海，第二二〇六號得洋一萬〇九百八十三元　（二）字

（末獎）

青島分行儲戶得中頭獎號碼列左

第二三六〇四號　第六五四〇八號　第七七〇〇七號
第二六三八八號　第六八四一三號　第九二七七四號
第四〇〇八四號　第七一一九〇號　第一二二一一八九號

以上每號得洋二千元

尙有二三四等獎號碼未及備載報上所載號碼如有錯誤當以本會正式號單爲憑

十月十五日在上海總行照常舉行開獎

青島萬國儲蓄會啓　山東總分會　館陶路二號

膠濟鐵路局招標翻造青島醫院病室工事廣告

本路現擬翻造青島醫院病室，如欲承辦此項工事者，自登報之日起，至本局工程課繳納圖說費二元，領取圖樣，工事說明書，投標章程，標單格式，照章投標，無論得標與否，所繳圖說費，概不發還，此項標函，定於本年十月七日下午三時以前向工程課投遞，過時不收。即於是日下午三時在工務處當衆開標，特此廣告。

源興成債權團矯明起繼承人啓事

查源興成歇業清理，在再二年茲經雙方同意除准源業執照外所有一切不動產及外欠債權（詳細數目另列雙方議與契約及會計師葉春堀查帳報告內）全數讓渡於債權團自由管業及處分，上列財產共估價爲大洋四萬零三百零九元七角九分綜計源興成欠外各債權額共十萬零一百零四元一角六分作爲四成分配作成契約除呈請　官廳備案外爲此公告所有源興成不動產即威海路工場及台西三路三號房產之所有權均歸債權團所有債務人須將欠款逕交敝債權團領取收條方能免除責任幸勿自誤此佈

民國二十四年九月十六日

國產實業機器

八呎新式鏃牀機

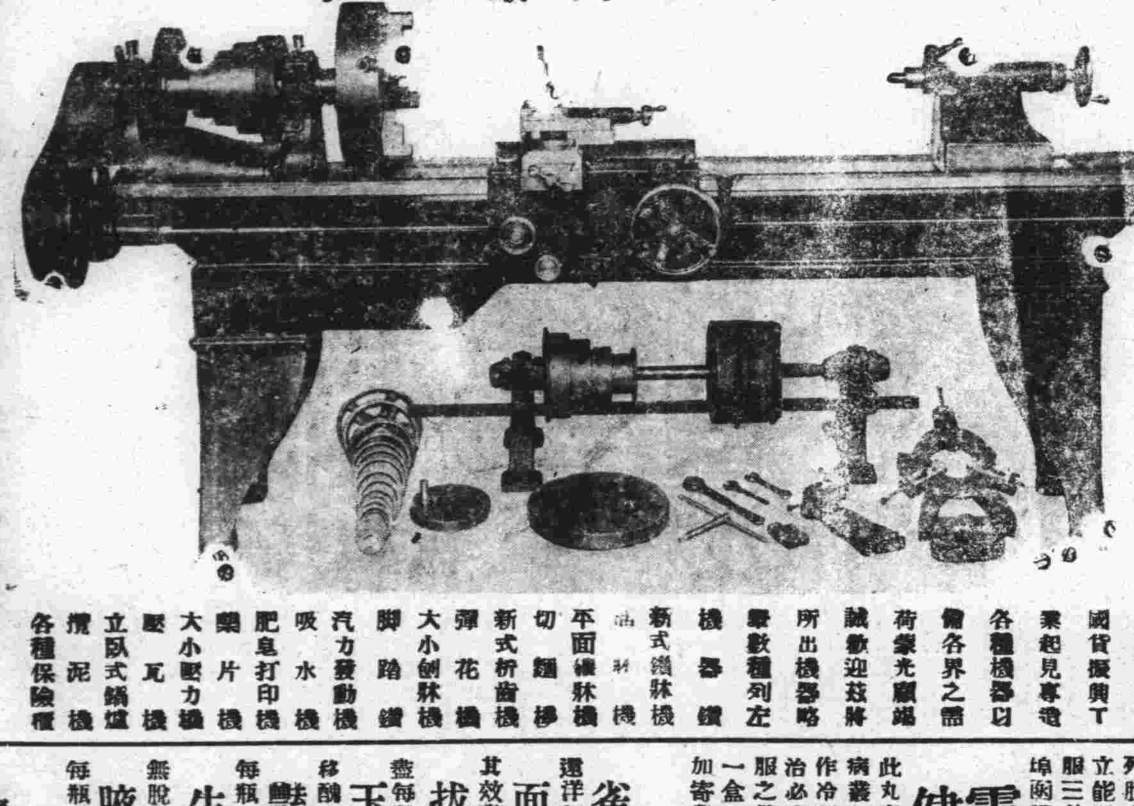

利生鐵工廠謹啓　青島廣西路五五　電話二三九三九

本廠爲提倡國貨振興工業起見專造各種機器以備各界之需荷蒙光顧竭誠歡迎茲將所出機器略舉數種列左

機器鏇　新式鐵牀機　油牀機　平面鐵牀機　切麵機　新式析齒機　彈花機　大小刨牀機　腳踏鏇　汽力發動機　吸水機　肥皂打印機　藥片機　大小壓力機　壓瓦機　立臥式鍋爐　攪泥機　各種保險櫃

勳臣氏　調經養血鳳凰蛋

此蛋專治婦女經血不調月經前錯後忽多忽少血色不正黑紫成塊氣滯血閉凝結不通氣虛血虧子宮寒冷崩漏不止赤白帶下小便淋痛行經肚痛脹痛頭暈腰酸腿痛兩脅脹痛胸膈滿悶嘔吐惡心頭暈眼黑四肢無力生氣憤怒食寒涼瘀血成病癥結痞塊腹中積聚左邊一條右邊一塊攻上攻下心胃脹疼心慌心跳酸軟無力咳嗽痰喘午後發燒作冷面黃體瘦不思飲食日輕夜重自汗盜汗久不生育屢患小產或無子嗣及姑娘經閉乾血癆症即服此蛋無不立效藥力絕大萬試萬靈誠爲婦科第一聖藥每盒六粒洋二元服法另有詳章

五淋血濁一笑丸

此丸專治新久白濁下淋精糊馬口尿道刺疼小便紅腫痛疼撒尿不暢或因膀胱有熱或受風毒發生臟毒太盛以致流黃流白經年纍淋老濁不斷時好時犯以及傳染妻妾赤白帶下用過千方百藥不好試服此丸三天立止七日斷根價目每盒二元服法另有詳章（外埠）函購加洋二角

保花柳愈消毒丸

專治男婦傳染各種花柳毒病發生軟硬下疳小便紅腫破爛魚口便毒楊梅濃爛刺痛毒火淋病毒串週身筋骨痠痛結毒歸內週身發起紅斑紅點以及老毒不淸瘀毒不淨各種臟毒惡瘡等症曾經服藥無效或注射藥針不能除根者即服此丸立能開竅行週身達四肢通五臟搜內毒化堅硬止疼痛無論新久等症立從二便消出永不再犯價目每盒大洋一元

康氏秘製　久已著名　開胃舒肝丸

此丸藥性溫和男婦咸宜治九種肝鬱不舒專胸膈滿悶腹滿膨脹不思飲食倒飽嘈雜嘔吐酸水氣逆不順兩脅刺痛鬱氣凝結心胃疼痛急氣悶鬱噎膈反胃痞悶不暢等症見效神速久已著名即服此丸立能解鬱舒肝寬胸順氣和胃止痛凡由飢飽或怠氣所得之病三付全愈一食斷根價目每盒六丸大洋一元每付一丸二角服法另有詳章

婦女通經化血丹

此丹專治婦女行經倂月氣滯血凝血塊經閉不通肝鬱閉血悶氣相凝三五個月血經不見肚大成形面黃肌瘦乾血癆症嘔吐惡心不思飲食以至胎前臨產難產交骨不開胎死腹中衣胞不下一切婦科雜疾血分不見之病即服此丹立能通經化血開鬱和肝消癥化癖輕者只用一付重者連服三付血下立愈（注意孕婦忌服）價目每盒大洋二元外埠函購加郵費二角郵費通用來函掛號

靈效健坤白帶丸

此丸專治婦女經血不調赤白帶下久必腰酸腿疼膝軟百病叢生而致子宮寒冷血虧血虛面黃肌瘦飲食無味身體作冷兩脇發脹作痛夜不安眠一切紅粉白帶等症日久失治必成癆病此丸固元神補血氣血寒血熱衆顧老幼咸宜服之健體止帶面色轉潤見效神速久已著名凡婦科帶症一盒全愈永不再犯無效退洋每盒六丸大洋二元函購另加寄費二角寄濟南張聾子

●改造容顏新法●

雀斑藥水　面有雀斑頓覺醜惡財運亦有關礙此藥搽上七天退盡過期不效加倍還洋每瓶二元

面刺藥水　面部之刺又名面皰形如熱瘡稍有痛癢內含白汁關係運道又損美觀此藥其效驚人每瓶一元

拔毛藥　此藥能除毫毛鬍鬚如髮生不太低與應生之處此藥搽上數分鐘內立可化盡每瓶一元

玉容丸　此丸能令皮膚色白光豔爲美容內服之聖藥服後淸潔血液潤澤肌肉無不移醜成美每瓶二元

豔容素　皮膚粗糙雞皮皺紋皺容疤斑等搽之保可容光煥發確有改造面貌之功效每瓶一元

生毛藥水　能生毛髮鬍鬚功效神速病後產後無論瘡疤或男女無毛均能生出且保永無脫髮每瓶一元

腋臭藥水　腋下狐臭逢熱汗出其臭更甚此藥搽上臭垢立除且可面試愈後永不復發每瓶一元

濟南總經售　二大馬路緯三路口張聾子藥品廣告部

青島經售處　太和春　金鄉路二十一號　宏濟藥店　泰山路八十五號

每日行情

生意人

商情略報

綿紗日來生意初動，無如洋行口氣不高，遂市急售，始動之生意，爲之復沉，人心突虛，致期現均暴跌四元。今市現生油，廣幫製，因船備已足，採辦不親，是以動疲四角，峯村購辦本期淨油，照今成之價，似嫌高昂，勉强成交而已，現生米洋廣幫，皆未入手，只本街油坊字，以爲榨油有利，陸續成交，然須好貨過磅，每日交易亦有限也，期生油米，市況若以現貨論之看疲，但各方人情頗好，故顯穩象。

本市暨海外土產雜貨金融一覽

二十四年九月二十四日　星期二

土產現貨

現生油	一二，一
本度生油	一二，五
本街淨油	一二，
大路生油	一一，八
又小桶淨生油	一二，一
現豆油	一一，四
石島生米	五，九
王家灘生米	六，一
海西生米	五，七
乳山生米	六，一
金口生米	五，九
新生米	六，六
新生菓	四，八
西南口生米	六，一
臨西生米	六，
曲阜米生	五，七
新生菓	五，
泰安生米	六，
當地生米	六，一
齊東生米	五，九
博山生米	五，九
汶口生米	六，
太安生米	五，六
平原生米	五，九
鄒縣生米	五，九
河南生米	五，九
高密生菓	五，五
苦杏仁	一五，
甜杏仁	三三，
本街豆井	三，二八
本街生井	二，八
青口豆子	四，
當地生餅	二，六
當地豆餅	三，一
西花衣	四二，
烏棗	五，
紅棗	七，
二香帶	五，五
粟子	八，七
白江豆	三，九
海州白江豆	三，九
海州莞豆	二，七五
海州花玉麥	四，四
海州高粮	二，七五
海州包米	二，六五
膠州豆子	四，四
安東豆井	三，一五
膠州瓜子	一一，二八
濟寧瓜子	一三，五
濟中瓜子	一三，
黃河龍生米	五，九
大連豆餅	三，一五
安東豆子	四，
雙獅麵粉	二，五八
鯉魚麵粉	二，八二
炮車麵粉	二，六一
火車麵粉	二，七
雙鹿麵粉	二，八八
雙扶麵粉	二，六八
麥中麵粉	二，九
喜鵲麵粉	二，六八
青島麵粉	二，五八

生油期市

前場　一月二十日期

開盤	高價	低價	收盤
一二三五〇	一二五七五	一二三五〇	一二五五〇

共交　六五車

前場　一二月二十日期　未成　共交　車

生米期市

前場　一月二五期

開盤	高價	低價	收盤
五五五〇〇	五六二五〇	五五五〇〇	五六二五〇

共交　一五〇〇噸

雜貨行情

義字尖白糖	一三，九
坎字同	一三，八
巽字同	一三，五
本廠冰糖	一八，三
香港赤糖	一〇，二
東洋同	一〇，二
冰花青糖	一一，七
祝青糖	八，八
好潮青糖	八，四
中同	八，二
次同	八，
暹羅江米	六，二
全	五，八五
暹羅大米	七，五
同	七，八
白粳米	六，八
廣東粳米	五，九
茂昌桐油	四〇，
德昌同	三七，
餘昶同	三七，
沈昌同	三七，
義元來鐵桶	一一，二
老三K大板紙	六七，
新三K大板紙	六三，
綠色同	七四，六
新同	六六，
中金鼎同	五七，
一萬張同	五九，
大眞白洋毛邊	四，
大眞純白紙	三，八
上海記黃毛邊	四，二
老三太黃洋毛邊	三，八
雙鶴同	三，三
三鶴同	三，二
四開川連料	二，八五
張黃表料	一，九
新料乾盛京高	九，二
朱勤昌元書	八，
協成川毛太紙	一〇，
同發榮川連	八，
恆吉立元表	一，八五
同盛和同	一，八三
元亨利同	一，五九
豐成祥同	一，五五
同德利同	一，四三
恆和立同	一，四
隆太祥同	一，五二
汪新泰同	一，五五
怡盛隆同	一，四九
裕厚康同	一，五三
志大源同	一，四五
恆金同	一，五二
大康恆	一，五一
恆裕立同	一，四
鑒纖昌同	一，五
郵德記大川表	一，七
華思公同	一，五五
韓興公同	一，三三
敬天祥同	一，四
敬天富同	一，三五
富生春同	一，二
天厚永同	一，一五
同太祥同	八九
順天德同	七二
富生厚同	八五
順天昌小川表	八五
順天德同	七五
福昌義毛邊	一七，
寬裕成同	一三，六
福源順	一一，七
大吉	九，八
黃正茂	九，三
協泰昌	一二，
寬裕盛正記	九，
八刀正盛姓	一六，五
五刀毛邊紙	一七，五
玻璃紙　湘源裕加重老則	七二，八
信孚裕同	四，四
任孚義同	四，五
永盛福同	四，五
合泰福同	四，三五
公和安沖長時則	五，三
廖星雲同	一〇，四
大吉大廣同	五，三
太永合同	五，三
九華園同	五，三
天佑同	五，三
俊興同	五，
刀百張大京	九，五
小京放	四，五
收號京放	四，五
光古紙	三，
義和發正記海紙	一，九
刀百張洋海紙	一七，二
趙廣記小剔尖	二，七五
李保泰小剔尖	二，七五
周培記同	二，七
大加嘴剔尖	五，八
紅印剔尖	三，二
纤張八寸尖	二，二五
江裕甲字表辛	六，
同丙子	五，
昌泰大錫金	四，四
同瓦金銀	六五
一〇八冥洋	三，四
淨古月	二八，八
廣大料	一七，
三赤木	一二，
十支檀香木	六二，
九字條鉛	一二，五
加重鐵桶松灰	三，一
天釜成粉料	三五，五
香港太釜桶丹	三二，
香港貞字箱丹	三三，
天雪凍粉	二三〇，
青島山牌同	二一五，
豐記對絲	一一，五
青梅	三一，
箱大桔餅	二二，
玉蘭片	八五，
小包川木耳	九二，
海蜇頭	五，八
紅麵	二六，
銀梅子	一一，五
長棕絲	一七，
小件片	一三，二
長條膠	二四，
新綠紅麻袋	五，四三
正牌大葵扇	五，
同小同	四，九
雙金錢廣松香	九，五
鐵桶桐油	一一，二
洋松香	八，
小猪皮	八，五
千把白方筷	一七，
硃漆筷子	二分三
大雙地球洋金粉	四毛三
江全太川占	八，五
陡河杜梧子	二七，
桂花醬	一一，二
仰姜黃	一五，
原機麻布	四七，
大紅袍信石	一八，五
五花頭同	一七，五
永吉銀硃	三一，
黎三興同	二三〇，
大塊白礬	五，六
堤塊白礬	三，四
玉黃加	一六，五
惠源魚膠	七五，
農餘魚膠	七四，
三揀磬子	一三，五
七尺細蒲蓆	四，八
林聚成甲紙	四，二
恆公成東甲	三，二

海外銀價

九月二十二日市

	市	前市
孟買銀塊	六七羅比〇〇安那	六六羅比一三安那
紐約銀價	六角五分三七五	六角五分三七五
倫敦現銀	二九便士三一二五	二十九便士二五
倫敦期銀	二九便士三一二五	二十九便士二五

金價

市	前市
七磅一先令六便士	七磅一先令五便士

海外土產行情（註：碼頭交貨）

品名	數量	月期	九月二十二日市	前市
東北大豆	每噸	九月期	一二八先令九便士	一二八先令九便士
東北大豆	每噸	九十月期	一四八先令九便士	一五〇先令
東北大豆	每噸	十月期	一四五先令	一四七先令三便士
生米	每擔	九十月期	十二先令六便士	一二先令十便士半
淨生菓	每擔	十二一月期	十二先令三便士	十二先令三便士
新淨生菓	每擔	九十月期	十四先令	一四先令
紐約棉花	每十磅	十月期　期	十元四角八分	十元四角八分
		現	十元四角八分	十元四角六分
芝加哥小麥	每蒲式	九月期　期	九角六分八七五	九角八分
		現	九角六分八七五	九角八分

棉紗現貨

三二銀月	一九八，五〇
三二寶船	一九一，七五
三二花蝶	一九一，五〇
三二宮女	一九五，七五
三二寶來	一八八，五〇
三二五星	一八五，二五
二一龍門	一九二，五〇
二〇五子	一七五，
二〇銀月	一七六，
二〇宮女	一七二，
二〇五星	一七三，
二〇寶船	一七二，
二〇寶來	一七一，
一六五子	一六九，
一六銀月	一六二，
一六金貨	一六〇，
一六五星	一五八，
一六寶船	一六三，
一〇寶船	一四九，
一〇寶來	一五七，

前市收盤

銀月約	一九六，五〇
寶船約	一八九，五〇
花蝶約	一八八，五〇
宮女約	一九四，
寶來約	一八四，
五星約	一八三，
龍門約	一九〇，
二十寶來	一七一，

棉紗期市

三二標準紗

	開盤	最高	最低	收盤	共交
九月期	一九〇，	一九〇，五〇	一八九，五〇	一八九，五〇	二八〇件
十月期	一九三，五〇	一九三，五〇	一九二，五〇	一九二，	六八〇件

本市金融

五天申票	九八〇〇
現款電匯申	九九〇五
滙劃電匯申	九九〇〇
銅元	四〇〇
上海票	九九五〇
山東票	九九七〇
大連票	一〇一〇
天津票	九九四〇
烟台票	九九四〇
威海票	九九三〇
龍口票	九九三〇
香港票	一二七〇
中國漢口票	六五〇〇
交通漢口票	九七〇〇
通用漢口票	九七五〇
北平票	九九〇〇
立人洋	一〇六〇
羅洋	九八八〇
二〇小洋	七五〇〇
澳金票	一〇一〇
安南票	一七〇〇
廈門票	九八五〇
朝鮮票	九八五〇
美金票	二五四〇
美金鈔	四六五〇
美銀洋	二四四〇
英金票	一二五〇
英金鈔	二三二〇
先令銀	六〇七〇
日金鈔	三二二〇
菲律濱票	一二五〇
菲律濱洋	一〇五〇
坎拿大	二五〇〇
新加坡	一五〇〇
六比票	九七〇〇
六比銀	九八〇〇
俄金鈔	二三五〇
金馬克	七三〇〇
德金鈔	二二三〇
荷蘭票	一七二〇
法郎票	一七一〇
法金鈔	一八二〇
金單位	一八一七
正金	一三〇五〇
掛牌	一三四五〇

汽車電池在酷暑時期最需仔細檢查稍有疏忽困難必多敝公司經理光明牌 Prest-O-Lite 電池多年爲酬答顧客便利起見歡迎免費檢查電池及其有關機件廉價充電能決電池各種疑難請速駕臨爲荷

大昌實業公司謹啓

公園飯店

敝店爲中外人士遊覽公園便利飲食起見蒙官府特許在第一公園開設西菜館

地點幽雅　背山面水　花木叢蔭　天然風景

價目　早晚便餐自一元至二元

地址　第一公園內銀杏路公園路角

電話五三九四號

青島公園飯店謹啓

青島市社會局佈告　第三七號

案奉

市政府第七九二八，七九二九，七九三〇號訓令略開

案奉

行政院第四零四六，四零四七，四零四八號訓令內開「案奉國民政府二十四年七月十七，七月十八，七月十九日先後訓令破產法及破產法施行法，現經制定明令公布，并將該法明令規定自二十四年十月一日起施行，應市通行知照」等因，合行通令知照，此令，」等因，附抄各件，奉此，除分令外，合行抄附該法及施行各條文布告知照，特此布告，

出售羊奶

觀海一路二十三號德國飯店（電話三九五七）出售新鮮羊奶價格低廉奶質濃厚隨叫隨送

敝公司現有

（一）倉庫兩所坐落大港交通便利

（二）小樓兩所各三間上下水道齊全坐落黃台路地點清幽最合住居之用

（三）尚有其他雜院各房按間分租坐落西藏路芝罘路并萊蕪路有樓房一所租價從廉如欲租者請向

美商 **中華平安公司** 接洽無任歡迎　蒙陰路五號　電話五零六二號

本公司兼辦水火保險

明星鞋室

新添應時各鞋

經濟毛呢鞋每雙一元三角

經濟毛呢軟底鞋每雙一元四角

各色繡花軟底鞋每雙一元六角

國貨純絲　大悟呢鞋　堅固耐久

藝圃　民記

中山路南首二十一號　借用電話四七零六號

爲島上之藝術商店　專售鮮花各種奇卉　承做花籃花球花圈　包種樹木代鋪草地　出租結婚頭紗禮帽　承辦一切俱臻美化

青島利民營造廠　瑞記建築華行　特別啓事

本繪圖部承工務局註册專辦繪圖監工各事如有以此項見委者定必設計精確取費低廉」用副雅意本營造廠承辦建築有年工作堅美早爲共見茲爲便利業主起見用有專人「繪圖打樣不取分文」用以提倡發展　地址觀象一路十五號　電話四七九六號

青大農場　出售牛羊奶

提倡推廣廉價出售大小羊奶　四方小陽一路中間　電話四九四〇號　總代理中山路庭衛齒科醫院

永華齒科醫院

◀青島滄口路六十一號▶

本院鑲牙穩固，耐久適用，治牙神效，手到病除，久已馳名中外，深蒙各界人士所讚許，茲爲酬答顧客起見，不惜重資，購置歐美材料，優良藥品，以謀齒科之幸福，無論鑲牙治牙，靡不特別精妙，決能滿足惠顧諸君之雅意

院長劉永華啓

青島市港務局佈告　第五號

案查本局留置堆棧截至本年九月底止，所存留置期滿之貨物，計有膠皮管雜貨等二十五起，共計一百四十四件，如屆期尚未據該船行或貨主納費提取及聲請保留，應即依照本局拍賣過期留置貨物簡則第一條及第二條之規定，由局予以拍賣，以維債權。茲定於十月一日上午九時在大港碼頭留置堆棧執行第五十三次拍賣，凡欲承購該項貨物者，務於是日上午九時以前逕赴該留置堆棧接洽可也，合行佈告週知。此佈

局長袁方雷　代理副局長王錫昌

中華民國二十四年九月二十一日

中華書局出版

新課程標準適用

小學教科書

教育部審定

初級　社會課本　八冊各八分

本書遵照部頒小學社會課程標準編輯。教材編制，採取大單元組織法，依照學曆時令排列，並充分與自然聯絡。凡個人與社會的關係，國家民族的歷史演進、地理狀況和文物制度的大概，人類的生活狀況，世界大勢和文明進化的意義等，均有精確扼要的記述；思想新穎，適合時代潮流。

教育部教科圖書審定執照　茲據中華書局呈送王志瑞韋息予編小學社會課本共八冊經本部審定合於初級小學之用其有效期限三年自給照日起至二十五年十月二十三日止合行發給執照　右給中華書局收執　中華民國　年十月二十三日　部長王世杰　參拾貳號

高級　社會課本　四冊各一角二分

教育部教科圖書審定執照　茲據中華書局呈送王志瑞韋息予編小學社會課本共四冊經本部審定合於高級小學之用其有效期限三年自給照日起至二十六年二月二十一日止合行發給執照　右給中華書局收執　中華民國　年二月二十一日　部長王世杰　肆拾伍號

減售六折　各科內容概說贈閱

（乙161）

Neo Pedinal

Sedative and Analgesic

鎮痛　鎮靜　鎮咳　新藥

內俄北地那兒

嗎啡鴉片火速斷癮新葯

【本劑之特長】鎮痛、鎮靜、鎮咳作用迅速如火、長期使用、毫無增量之必要、對胃腸麻痺及習慣中毒之性全無，故以下應能治嗎啡、鴉片、海洛英、克鹼因之中毒症。此種中毒解除療法、最適最良之新藥也。

【適應範圍】從來嗎啡適用之者殆可應用，於諸般症例，其作用較嗎啡爲强，且更富持續性，無嗎啡之可惡的副作用，因此可治嗎啡癮類之中毒症，足爲安心使用焉。

【用法及用量】一回一西西一滴，注射於皮下或筋肉之內，雖一日注射數回毫無副作用及諸般心身障害，可以無庸躊躇。

包裝　注射液　一、一c.c一〇管入、一、一c.c五〇管入、一五c.c瓶入、三〇c.c瓶入

錠藥　一〇片子、二〇片子、一〇〇片子、二〇〇片子

京城明治町二丁目一〇三

製造發賣元　京城藥化學研究所

各埠分售處

青島　山東大藥房　青島　濟美大藥房　濟南　安原大藥房

同　井上誠昌堂　同　濟成大藥房　同　吉祥公司大藥房

同　石井公濟堂　同　新民大藥房　同　天祥堂大藥房

同　渡邊春陽堂　同　神州大藥房　同　瑞生堂

同　金木盛大堂　同　惠東大藥房　同　文明公司

〔各地各埠藥房均有分售〕